

Hisense

life reimagined

USER'S OPERATION MANUAL

Before operating this unit, please read this manual thoroughly, and retain for future reference.

WF5I1045BWQ

WF5I1045B*Q

EN

English

Thank you very much for choosing our product.

- Please install and operate this product correctly. Do not use it for any laundry labelled as not suitable for machine washing.
- The pictures shown in the manual are for illustrative purposes only. Appearance, printing and other details are subject to actual product.
- We prioritize technological innovation. To improve its overall performance, the appliance is subject to technical changes without notice.
- This product is intended solely for household use.

The following symbols used in this manual are defined below:



Information, advice, tip, or recommendation



WARNING - General Danger



WARNING - Danger of Electric Shock



WARNING - Danger of Hot Surface



WARNING - Danger of Fire



Please read this manual thoroughly.

CONTENT

4 SAFETY PRECAUTIONS	INTRODUCTION
10 PRODUCT DESCRIPTION 11 Specifications	
12 INSTALLATION AND CONNECTION 12 Packing/Packaging 14 Remove the transport screws 15 Installation location 15 Adjustable feet 15 Installation clearance 16 Connecting to water supply 19 Connecting and securing the water discharge 20 Connecting to power mains 21 Transportation after installation	PREPARATION BEFORE FIRST USE
22 BEFORE USING THE APPLIANCE FOR THE FIRST TIME	
27 PROGRAMS AND FUNCTIONS 28 Program table 30 Additional settings and functions 37 Start the program 37 End of the program	WASHING STEPS
38 INTERRUPTIONS AND CHANGING THE PROGRAM	
40 MAINTENANCE AND CLEANING 40 Cleaning the detergent drawer 41 Cleaning the water supply hose, detergent dispenser housing, and rubber door gasket 42 Cleaning the pump filter 43 Cleaning the inlet filter 43 Cleaning the exterior	CLEANING AND MAINTENANCE
44 TROUBLESHOOTING 47 FAULT CODES AND TROUBLESHOOTING 48 SERVICING	TROUBLESHOOTING
48 USAGE RECOMMENDATIONS 49 STAIN REMOVAL TIPS 51 DISPOSAL 52 TYPICAL CONSUMPTION TABLE	MISCELLANEOUS

SAFETY PRECAUTIONS



Please read this manual carefully before operating the appliance.

Do not operate the appliance without understanding or reading this manual.

This manual applies to multiple models. Therefore, it may include features not applicable to your model.

Failure to follow the instructions or improper operation may cause damage to laundry or equipment, or result in personal injury. Please keep the manual near the appliance for easy access.

This appliance is intended to be used in household. If the appliance is used for professional, for-profit purpose or purpose exceeding normal use in a household, or if the appliance is used by a person who is not a consumer, the warranty period shall be equal to the shortest warranty period required by relevant legislation.

This appliance is not intended for use by persons (including children) with reduced physical, sensory or mental capabilities, or lack of experience and knowledge, unless they have been given supervision or instruction concerning use of the appliance by a person responsible for their safety.

Children should be supervised to ensure that they do not play with the appliance.

Children of less than 3 years should be kept away unless continuously supervised.

This appliance can be used by children aged from 8 years and above and persons with reduced physical, sensory or mental capabilities or lack of experience and knowledge if they have been given supervision or instruction concerning use of the appliance in a safe way and understand the hazards involved.

Children shall not play with the appliance. Cleaning and user maintenance shall not be made by children without supervision.

The maximum capacity in some cycles for dry clothes to be used is Wash (10.5kg).

The recommended maximum capacity for each program may vary. For optimal results, see "PROGRAM TABLE".

To connect the appliance to water supply, make sure to use the supplied water supply hose and gaskets. Water pressure has to be between 0.1-1 MPa (1-10 bar; 1-10 kp/cm²; 10-100 N/cm²).

Always use a new water supply hose to connect the appliance to water supply, do not reuse an old water supply hose.

For appliances with ventilation openings in the base, the ventilation openings must not be obstructed by a carpet.

If the supply cord is damaged, it must be replaced by the manufacturer, its service agent or similarly qualified persons in order to avoid a hazard.

ELECTRICAL SAFETY

This appliance complies with relevant safety standards.

Before connecting the appliance to the power mains, wait for at least 2 hours until it reaches room temperature.

This appliance must be repaired by an authorised service center, using only spare parts approved by authorised manufacturers. Any repairs or maintenance related to safety or performance should be conducted by trained professionals.

Do not attempt to repair the appliance by yourself. Repairs performed by unqualified personnel may result in personal injury or more serious error. Please consult your local service center and always insist on genuine spare parts.

Do not attempt to operate the appliance if it is damaged, defective, partially disassembled, or has missing or damaged parts, including damaged wires or plugs.

Do not excessively bend the power cord or place heavy objects on it.

Do not clean the inside or outside the appliance with spray water.

In case of flooding, please disconnect the power plug and contact the after-sales service center.

Models with a drying function enable automatic shutdown of the heater to prevent overheating. The heater automatically shuts off when the temperature exceeds the safety threshold and restarts when the temperature drops below the threshold.

Do not connect multiple power sockets, extension cords or dual adapters to the appliance. Do not connect the appliance to the power mains using an extension cord.

Do not connect the appliance to a power socket intended for an electric shaver or hair dryer.

Do not connect the appliance to a power socket intended for small loads.

Before connecting the appliance to the power supply, ensure that the electric voltage specified on the rating plate matches the Voltage of your socket.

The power socket must be securely grounded and the water supply must be unobstructed.

Do not connect the appliance to power mains using an external switching device such as a program timer, or connect it to power mains that is regularly switched on and off by the power supply provider.

Exhaust air must not be discharged into a flue designed to discharge combustion gases or other fuel exhaust gases.

INSTALLATION

Before using the appliance, be sure to remove the packaging (sponge, polystyrene foam, etc.) attached to the bottom of the appliance.

Please install the appliance correctly according to the instructions and connect it to the water and electricity supply (see "INSTALLATION AND CONNECTION").

Water piping and electrical wiring should be carried out by a fully trained technician or professional.

Do not install the appliance in a location where the door opening is restricted.

Do not install the appliance where the temperature may drop below 5°C, as its parts may be damaged in case of water freezing.

Place the appliance on a solid and level floor. If installed on a high platform, the appliance must be reinforced to prevent it from tipping over.

The end of the water discharge hose should reach into a water drain line.

This appliance should not be stored or used outdoors.

Avoid lint accumulation near the appliance.

Do not install the appliance near heaters or flammable materials.

Do not install the appliance in an area where gas leaks may occur. Ensure good ventilation to prevent the gases generated by the appliance from flowing back into the room and causing a fire.

USAGE

Remove the transport screws/rods before first use, otherwise serious damage may occur when starting the appliance (see chapter "INSTALLATION AND CONNECTION/Remove transport screws/rods"). Such damage is not covered by the warranty.

Check the appliance for damage during transportation. Never operate the appliance if it is damaged.

Use detergents suitable for the appliance and laundry care. We shall not be responsible for any damage or discoloration of gaskets and plastic parts resulting from incorrect use of bleaching or colouring agents.

Do not attempt to remove any panels or disassemble the appliance.

Do not press buttons with sharp objects such as pins, knives, or nails.

Do not touch the power plug or operate the appliance with wet hands.

This appliance is only suitable for regular washing or drying (for tumble dryer models). It cannot be used for dry cleaning.

Attempting to lift the heavy appliance may cause you to get injured. Do not attempt to lift the appliance yourself as your hands may be cut by its sharp edges.

Do not use protruding parts to move the appliance. Protruding parts on the appliance may be broken when lifting or pushing the appliance.

Do not wash laundry with large buttons or other heavy metal objects, and ensure that all pockets of the laundry are empty. To prevent odours and mildew, open the door at the end of the washing cycle to allow the drum to dry.

Do not leave metal objects in the drum for extended periods.

The door glass may be cracked by strong impacts. Handle with care.

Place laundry completely into the drum to prevent it from getting

caught in the door.

Cut off the water supply and unplug the power cord when the appliance is not in use.

Do not place any animals (such as pets) into the appliance.

TRANSPORT/TRANSPORT AFTER INSTALLATION

Assemble the transport screws/rods if you need to move the installed appliance (see chapter "INSTALLATION AND CONNECTION/Moving and Transporting After Installation"). Unplug the power cord before assembling the transport screws/rods!

Turn off the tap and unplug the appliance at the end of the washing cycle. Never unplug the appliance by pulling on the power cord. Always hold the power plug firmly and pull it straight out of the socket.

 Do not use detergents that contain solvents as this could lead to release of poisonous gases, damage to the appliance, and cause the risk of fire and explosion.

Do not open the appliance door by force while it is operating (High-temperature washing/drying).

Do not use the appliance after cleaning with industrial chemicals.

 Water drained during a high-temperature washing cycle is hot. Do not touch the water to prevent burns.

Laundry contaminated with edible oils, acetone, alcohol, petrol, kerosene, detergents, turpentine, wax and wax removers should be pre-washed with hot water and plenty of detergent before placing in the drum.

Use softener or similar products according to the manufacturer's instructions.

Remove all items such as cigarette lighters or matches from pockets.

DANGER OF HOT SURFACE

At higher washing or drying temperatures, the door glass will heat up. Be careful to avoid burns. Make sure children do not play near the door glass. Do not touch the door glass during operation.

WATER OVERFLOW PROTECTION (WITH APPLIANCE SWITCHED ON)

If the water level in the appliance rises above normal level, then

the excess water level protection will be activated. It will shut off the water supply and start pumping out the water. The program is interrupted and an error is reported.

Do not wash or dry laundry made of foam rubber (latex foam), shower caps, waterproof fabrics, rubber products, or clothing or pillows containing foam rubber pads in the drum.



WARNING

If your appliance has a drying function, do not interrupt the program until the drying cycle is complete. If you need to interrupt it for any reason, carefully remove laundry to avoid burns. Quickly remove laundry and spread it out so that the heat is dissipated.

CHILD SAFETY

Before closing the appliance door and running the program, make sure there is nothing except laundry in the drum. Make sure no child climbed into the appliance drum and closed the door from the inside.

Do not leave the door open. Children may hang on the door or climb into the appliance, causing damage or injury.

Keep all packaging materials out of the reach of children, as they may pose a danger.

Keep detergent and softener out of reach of children.

SERVICING

Repair costs resulting from damage caused by incorrect connections, improper installation and use, or repairs made by unauthorised personnel are the responsibility of the user and are not covered by the warranty.

The warranty does not cover consumables, minor colour deviations, increased noise due to appliance age that does not affect the functionality of the appliance, and aesthetic defects on components that do not affect the functionality and safety of the appliance.

PRODUCT DESCRIPTION

FRONT

- 1 Control unit
- 2 Program selector knob
- 3 Detergent drawer
- 4 Door
- 5 Pump filter cover

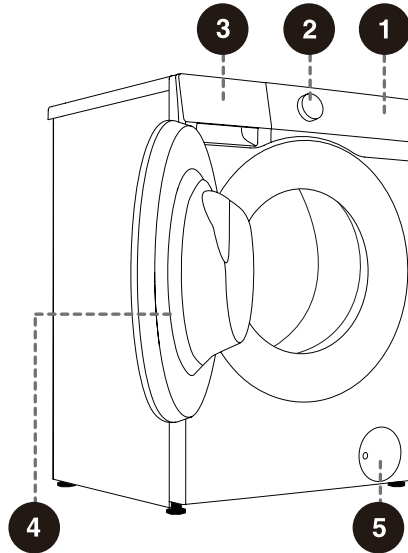

BACK

- 1 Water supply hose
- 2 Power cord
- 3 Water discharge hose
- 4 Adjustable feet
- 5 Transport screws/rods

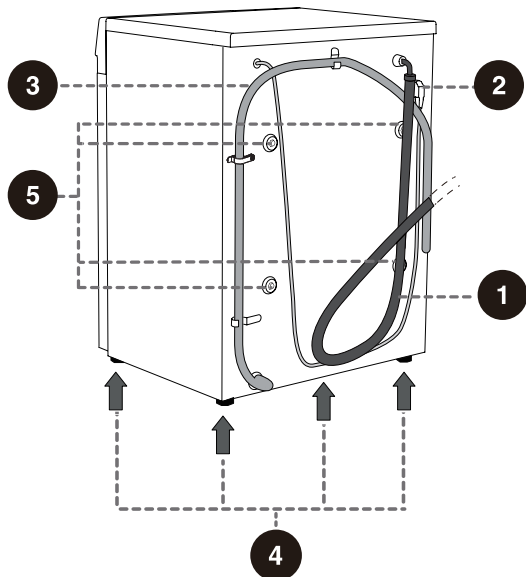

 The illustrations in this manual are for illustrative purposes only. Due to product improvements and series expansion, the appearance, color, and functional components of the product you receive may differ from those shown in this manual. Please refer to the actual product.

SPECIFICATIONS

(DEPENDING ON THE MODEL)

Maximum load	10.5 kg
Net weight	67 kg
Rated voltage	220-240 V~
Frequency	50 Hz
Rated power	1950 W

DIMENSIONS (MM)

Index	Dimensions (mm)
A	595
B	845
C	515
D	550
E	580
F	1075

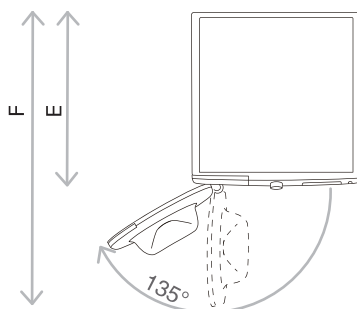
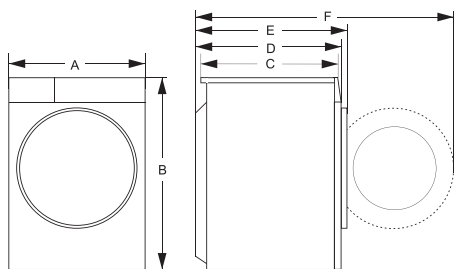



E = appliance depth
F = Depth with door open

INSTALLATION AND CONNECTION

Packing/Packaging

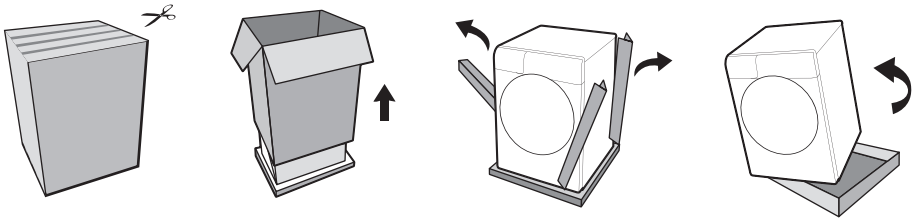
 Please first remove all packaging and foam, especially the foam base. When unpacking the device, please do not use sharp objects to damage it. Keep packaging materials (plastic bags, other plastic parts, etc.) out of reach of children.



 The process of packing the machine is just the opposite of unpacking above.

 Please check the device for any damage. If damaged, do not use it, and contact the after-sales service immediately.

The accessories included with this device include one or more of the following:

- User manual;
- 4 plastic plugs;
- Supply hose;
- Drain hose holder;
- Wrench;
- Noise reduction board/sponge strips/none (depending on the model).

Different models have different configurations, and the accessories included with this device are subject to the actual configuration of the model.

HOW TO INSTALL THE NOISE REDUCTION BOARD:

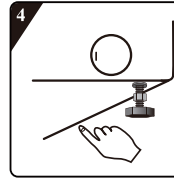
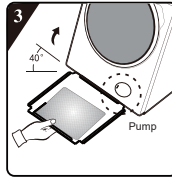
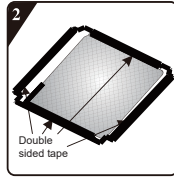
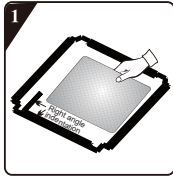

1 Before installing the noise reduction board align and paste the acoustic absorption wool with and along the right-angle impression on noise reduction board (this procedure is unnecessary for some of the models without acoustic absorption wool).

3 Incline the appliance to an angle of 40° and let the side with right-angle notch face towards front of the appliance, as shown in the figure. Insert the side with oblique-angle notch between two foot screws at back of the appliance completely in place. Then, install the noise reduction board and ensure that it contacts with bottom of the appliance closely.

2 Remove surface paper on double sided tape at four sides of the noise reduction board.

4 Press the double sided tape on four sides manually to secure the noise reduction board to the appliance firmly.

HOW TO INSTALL THE SPONGE STRIPS:

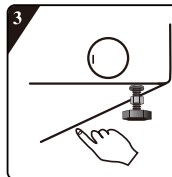
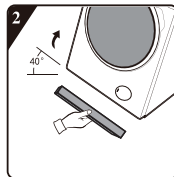
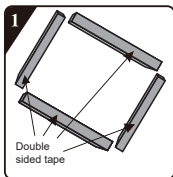

1 Remove surface paper on double sided tape on the sponge strips.

3 Press down to secure the sponge strips firmly.

2 Incline the appliance to an angle of 40° and attach sponge strips on the bottom of the appliance with the two long sponge strips at the front and rear support positions, and the two short sponge strips at the left and right support positions.

REMOVING THE TRANSPORT SCREWS/RODS

 Disassemble the transport screws/rods once all packaging has been removed. A blocked appliance may be damaged when it is switched on for operation. Such damage is not covered by the warranty.

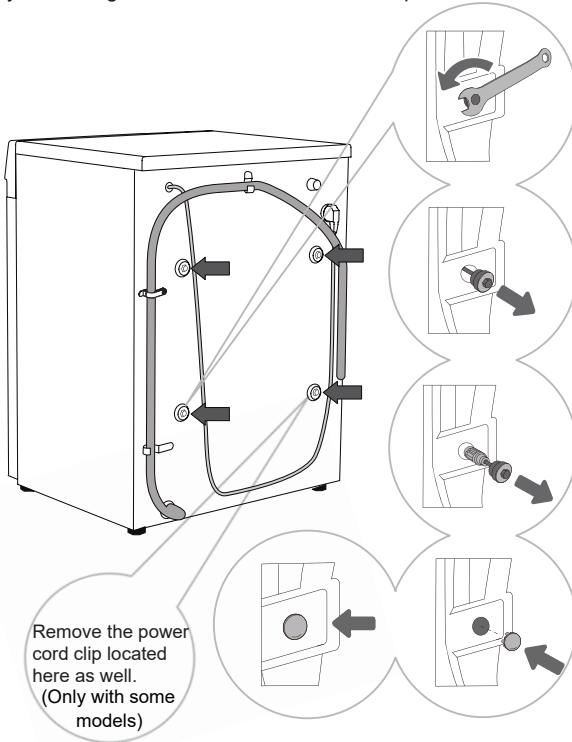

1 Move aside the water discharge hoses and use an appropriate wrench to loosen the four screws on the back in the counterclockwise direction as indicated by the arrows. Loosen the screws approximately 30 mm.

2 Pull all 4 transport screws/rods horizontally.

3 Pull out the transport screws/rods along with the rubber and the plastic parts.

4 Cover the screw holes with plastic plugs. The plastic plugs are supplied in the bag with the appliance user manual (the support set).

 Save the transport screws/rods in case you have to transport the appliance again later (to reinstall the transport screws/rods, follow the above procedure in reverse order).

INSTALLATION LOCATION

💡 Place the appliance on a solid and level floor to keep it stable. The floor should be clean and dry; otherwise, the appliance may slide. Also, clean the bottom surface of adjustable feet.

ADJUSTABLE FEET

Use a spirit level and the supplied wrench.

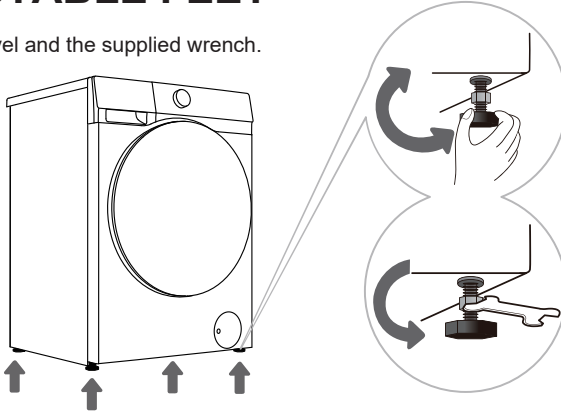

1 Rotate the adjustable feet to level the appliance lengthwise and crosswise. The feet allow levelling by +/-2 cm.

- 💡 Incorrect levelling of the appliance may cause vibration, appliance sliding across the room, and loud operation. Incorrect levelling of the appliance is not subject to warranty.
- 💡 Sometimes, unusual or louder noise may appear during appliance operation. These are mostly the result of improper installation.

2 After adjusting the height of the feet, use the supplied wrench to securely tighten the locknuts by turning them counterclockwise (see Figure).

INSTALLATION CLEARANCE

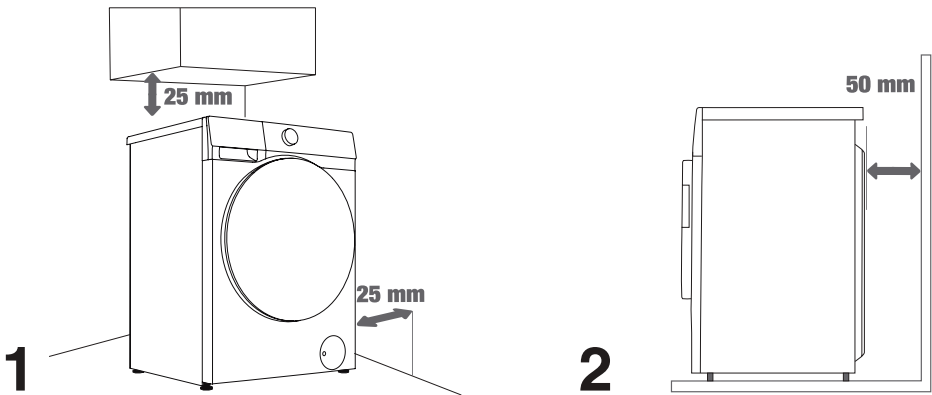

💡 The appliance may not be in contact with a wall or adjacent furniture. For optimum appliance operation, we recommend observing the clearances from the walls as indicated in the figure. In case of failure to observe the minimum required clearances, safe and correct appliance operation cannot be ensured. Moreover, overheating can also occur (Figures 1 and 2).

CONNECTING TO WATER SUPPLY

The supplied water supply hose varies by model. Please choose the appropriate connection method based on the actual water supply hose.

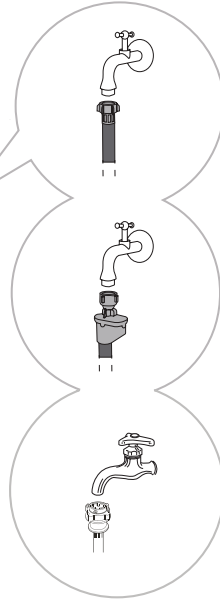
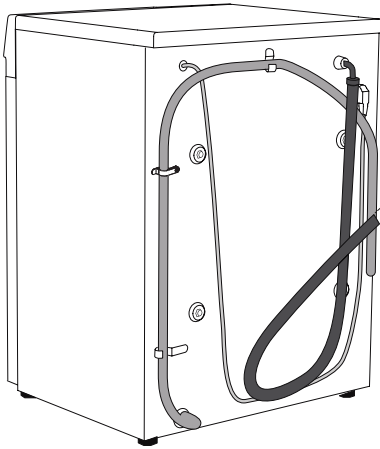

A EUROPEAN
WATER SUPPLY
HOSE CONNECTION

B AQUA STOP
CONNECTION

C CHINESE WATER
SUPPLY HOSE
CONNECTION

💡 For normal appliance operation, the pressure in the water mains should be between 0.1-1MPa (1-10 bar; 1-10 kp/cm²; 10-100 N/cm²). Minimum dynamic water pressure can be determined by measuring the water flow. In 15 seconds, 3 litres of water should flow from a fully open tap.

💡 Only use the water supply hose supplied with the appliance. Do not use any used or other hoses.

💡 Make sure the hose is not damaged. If the hose is degraded, brittle, or cracked, it has to be replaced.

💡 This appliance is designed for cold water only. Do not connect it to hot water.

EUROPEAN WATER SUPPLY HOSE CONNECTION

Tighten the water supply hose by hand to ensure proper sealing (maximum torque: 2 Nm). Check the sealing for leaks.

Do not use pliers or similar tools as they may damage the nut threads.

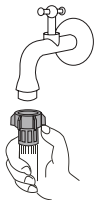

AQUASTOP CONNECTION

If an internal tube or hose is damaged, a shut-off system is activated that cuts the water supply to the appliance. In such case, the control glass (a) will turn red. Replace the water supply hose.



- ⚡- Do not dip the water supply hose with the AquaStop system in water as it contains an electric valve.
- ⚡- The water supply hose can be connected without a non-return valve.

CHINESE WATER SUPPLY HOSE CONNECTION

1. Select a suitable tap with a tip length greater than 10 mm. The outlet end must be flat. If it is uneven, smooth it out with a file to prevent leakage after installation (see Figure 1).
2. Push the slider down to disconnect the water supply hose connector from the inlet assembly (see Figure 2).
3. Loosen the four screws on the water supply hose connector, then attach the hose to the tap. If the tap diameter is too large for the connector, loosen the screws and remove the sleeve (see Figure 3).
4. Evenly tighten the four screws on the water supply hose connector and secure the nuts (see Figure 4).
5. If the appliance is to be used once or several times in a week, push the slider down without disconnecting the water supply hose connector to avoid damaging the fixing screws.

-⚡- NOTE: The exposed thread length before tightening the nut is approximately 4 mm and less than 2 mm after tightening (Figure 4).

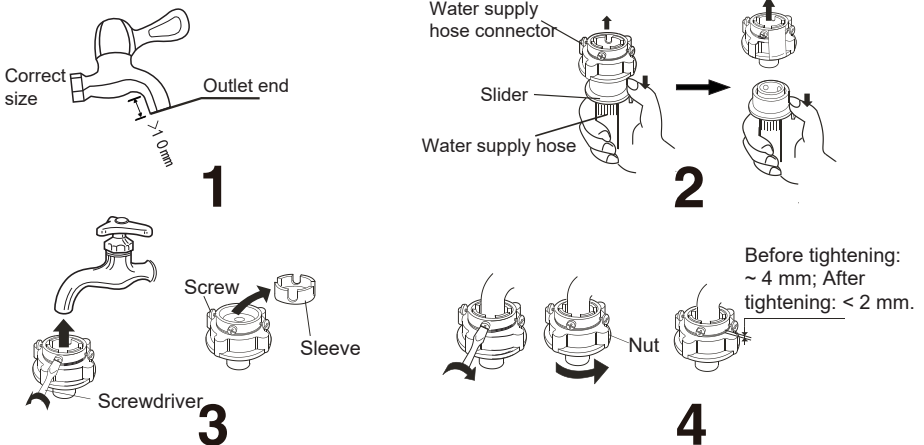

CHECKING THE CONNECTION BETWEEN THE WATER SUPPLY HOSE AND THE TAP

1. Gently pull the water supply hose to check if the connection is secure.
2. Open the tap to check for leaks.
3. The water supply hose should not be twisted or bent.
4. Check the water supply hose before each use to prevent incorrect connection.

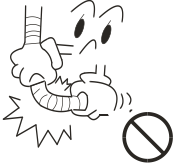

CONNECTING THE WATER SUPPLY HOSE TO THE APPLIANCE

Connect the water supply hose nut to the water supply hose connector of the appliance. Tighten the nut and shake it gently to check that it is firmly secured, as shown in the right figure.

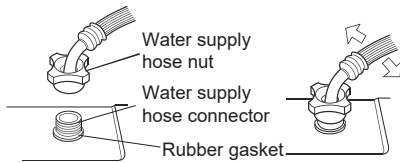

NOTE:

1. Tighten the nut evenly. Avoid rotating the water supply hose, as this may cause damage.
2. Do not remove the rubber gasket. Before each use, check that the gasket is not detached or damaged. If damaged, please contact after-sales service immediately.

CONNECTING AND SECURING THE WATER DISCHARGE HOSE

Feed the water discharge hose into a washbasin or a bathtub, or connect it directly to a drain (discharge hose minimum diameter 4 cm). The vertical distance from the floor to the end of the discharge hose may be 70 to 100 cm. It can be attached in three ways (A, B, C).

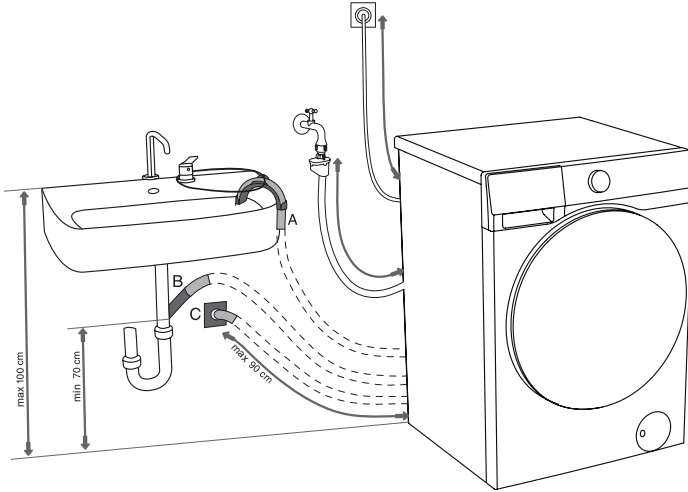

A The discharge hose end may be placed over a sink or a bathtub. Use a string fed through the opening in the elbow support to attach the hose and prevent it from slipping to the floor.

B The discharge hose may also be attached directly to the sink drain. A sink that is too small is not acceptable. Be careful as the drained water may be hot.

C The discharge hose can also be attached to a wall drain with a trap. Such trap should be properly installed to allow cleaning.

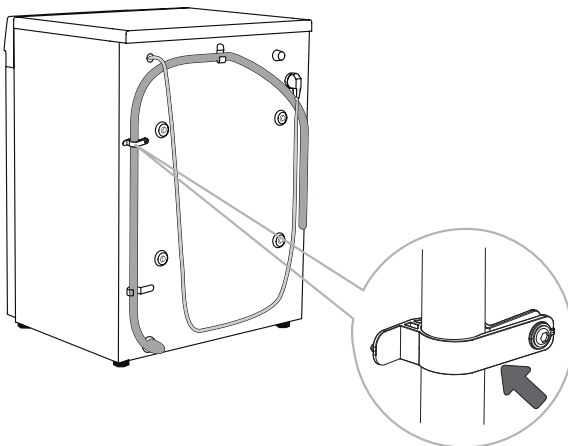

D The discharge hose has to be attached to the clips on the back of the appliance, as shown in the figure.

! These clips must not be removed as this may prevent normal washing.

! Make sure the drain hose is not damaged.

! If the discharge hose is not correctly attached, safe and correct appliance operation cannot be ensured.



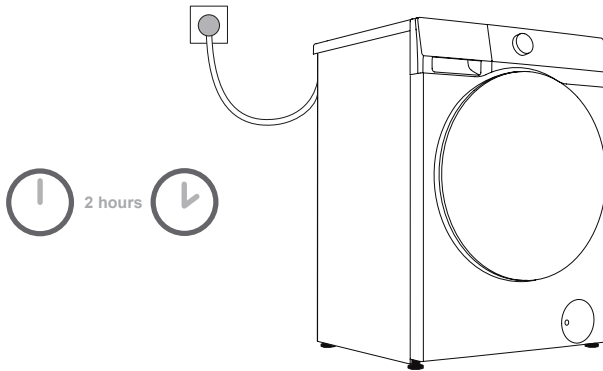

CONNECTING TO POWER MAINS



 **Before connecting the appliance to the power mains, wait for at least 2 hours until it reaches room temperature.**

Connect the appliance to a grounded power socket. After installation, the socket should be freely accessible. The socket should be provided with grounding protection. Information on your appliance is indicated on the rating plate.

 **We recommend using over-voltage protection to protect the appliance in case of a lightning strike.**

-  The appliance may not be connected to the power mains using an extension cord.
-  Do not connect the appliance to a power socket intended for small loads.
-  Do not plug or unplug the appliance when your hands are wet.
-  Any repair and maintenance of the appliance should be performed by trained experts.
-  A damaged power cord may only be replaced by a person authorized by the manufacturer.

Transportation after installation

 If you need to transport an installed device, first unplug the power plug, turn off the tap, remove the water inlet and drain hoses, and make sure the detergent box and door are closed.

Be sure to reinstall the transport bolts to prevent vibrations during transport from damaging the device (see "Installation and connection/removal of transport bolts"). If you accidentally lose the transport bolts, you can order them from the manufacturer.

Pack all packaging materials (plastic bags, other plastic parts, etc.).

 The device is heavy. Please use at least two people to move it. When transporting, do not hold protruding parts such as the door, top cover, etc., to prevent them from falling off or being damaged.

 After transport, let the device sit for at least 2 hours before connecting it to the power supply. The device should be installed and connected by trained technicians.

 Read the instructions carefully before connecting the device again. Damage caused by improper connection or use is not covered by the warranty.

Transport and Handling Method

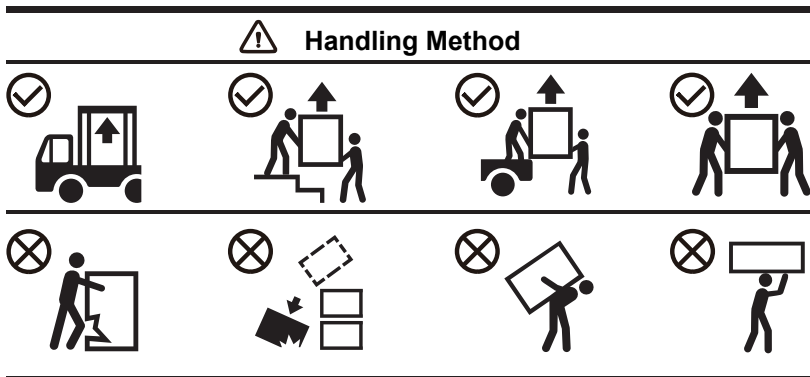

BEFORE USING THE APPLIANCE FOR THE FIRST TIME



























FIRST USE

This appliance has been tested at the factory and may contain a small amount of water residue. It is recommended to run a “Drum Clean” (or other high-temperature) program to remove any residual water from the drum.

● Connect the appliance to the power mains and open the water tap. There should not be any laundry in the drum. Select and start the program.

⚠ Do not use any solvents or cleaning agents that could damage the appliance (please observe the recommendations and warnings provided by the cleaning agent manufacturers).

HEED THE LABELS ON THE LAUNDRY



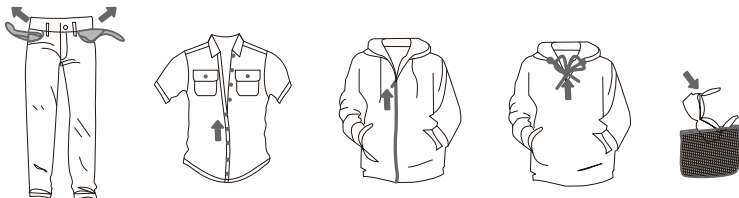

Washing	Max. washing temp. 95°C  	Max. washing temp. 60°C  	Max. washing temp. 40°C  	Max. washing temp. 30°C  	Hand wash only 	Do not wash 
Bleaching	Bleaching in cool water 			Bleaching not allowed 		
Dry cleaning	Dry cleaning with all agents 	Petroleum solvent R11, R113 	Dry cleaning in kerosene, pure alcohol, and R113 	Dry cleaning not allowed 		
Ironing	Hot ironing, max. 200°C 	Hot ironing, max. 150°C 	Hot ironing, max. 110°C 	Ironing not allowed 		
Drying	Dry flat (place on a flat surface) 	Drip dry  Line dry 	High temperature  Low temperature 	Do not tumble dry 		

PREPARING THE WASHING PROCESS









- Sort the laundry by type of fabric (cotton, blends, silk, wool, etc.), care label instructions, colour (white, coloured), and soiling.
- Empty pockets; remove metal items that may damage the laundry or appliance; fasten buttons and turn clothing with buttons or embroidery inside out; close all zippers; tie strings on clothing with drawstrings.
- Place sensitive clothes and small or lightweight items in a special-purpose laundry washing bag and wash them together with other laundry.
- Turn items prone to pilling or long-pile fabrics inside out before washing.
- Stains that are left for too long can be difficult to remove. Treat soiled areas such as cuffs and collars before washing (see chapter “Stain Removal Tips”).
- Do not wash heavy comforters, plush toys, or items in laundry washing bags separately in the drum to avoid imbalance alarms.





NON-WASHABLE AND NON-DRYABLE LAUNDRY

 <p>Leather and fur products (risk of deformation)</p>	 <p>Rayon and its blended products (risk of discolouration or deformation)</p>	 <p>Large thick rubber cushions (risk of damage or malfunction)</p>
 <p>Hats with hard materials (risk of appliance damage and malfunction)</p>	 <p>Cushions, pillows, articles with cotton wadding, foam and other sponge materials, carpet covers (risk of damage or malfunction)</p>	<p>Others: Wrinkled or embossed clothes; coated down jackets; crepe fabrics; easily deformed clothes (suits, jackets, ties, dresses, etc.); easily fluffing clothes (velvet, cotton flannel).</p>

NON-DRYABLE LAUNDRY (FOR TUMBLE DRYER MODELS)

 <p>Any laundry marked by graphic (risk of laundry damage)</p>	 <p>Wool clothes (risk of shrinkage or fur loss)</p>	 <p>Tights and stockings (risk of damage or deformation)</p>	 <p>Sizing clothes</p>
 <p>Cushions or clothes with furs (risk of damage or malfunction)</p>	 <p>Comforters (risk of damage or malfunction)</p>	 <p>Clothes with lace or embroidery, and new synthetic fibers (very fine fibers) (risk of deformation)</p>	 <p>Silk</p>

 Non-washable and non-dryable laundry includes but is not limited to the above items.



 Wet items that are still dripping are not suitable for tumble drying and may trigger an alarm.

ADD DETERGENT/SOFTENER

DETERGENT BOX

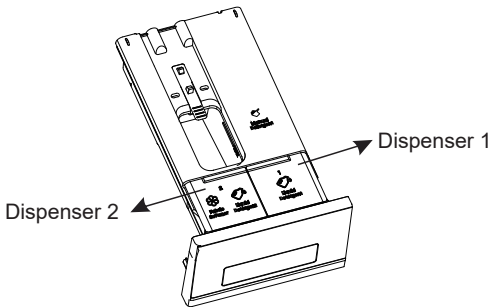
1. The automatic dispensing model has the function of automatically dispensing detergent/softener, which can automatically add the appropriate amount of detergent/softener. When used for the first time, the system defaults to turning on the automatic dispensing function of detergent and softener.
2. When the automatic dispensing function is selected, the appliance will automatically dispense detergent/softener, and you can adjust the automatic dispensing gear according to the amount required. The appliance will remember the dispensing gear setting when the last wash was completed.
3. If you do not want to use the automatic dispensing function, you can turn it off in the settings and add detergent and softener manually when washing clothes.
4. Softener/detergent can be added to "Dispenser 2"; please ensure it is added according to the function settings. You can choose the same or different detergent as in "Dispenser 1" as needed. For specific dispensing settings, please refer to the "Dispenser 2" settings.
5. If the amount of detergent/softener in the detergent/softener box is insufficient, the corresponding liquid shortage reminder icon on the display screen will light up or flash red, please add detergent/softener in time. The maximum capacity of "Dispenser 1" is 0.65L, and that of "Dispenser 2" is 0.4L. Do not add more than the MAX scale mark. Please close the detergent box drawer completely after adding.



Detergent box	
	Manual Detergent compartment
	Liquid Detergent compartment
	Fabric Softener/Liquid Detergent compartment

PRECAUTIONS FOR USE

1. Always use a high-efficiency neutral low-foaming detergent suitable for this appliance. Do not use clumpy powder detergent.
2. Do not add detergent manually when using the automatic dispensing function.
3. Do not overfill the detergent/softener box to prevent the detergent/softener from overflowing. After filling the detergent/softener, make sure the detergent box drawer is completely closed before starting the washing program.
4. Before installing, moving, transporting or adjusting the appliance, remove or secure the detergent box to prevent the detergent and softener from overflowing.
5. Corrosive descaling agents may damage the appliance. Do not use solvents. Do not wash clothing that has been cleaned with solvents or flammables.
6. If manual dispensing is required, you can turn off the automatic dispensing function and add detergent manually:
 - 6.1 The amount of detergent used depends on the type of clothing, the degree of soiling, the color of the clothing, and the washing temperature. Please use the appropriate amount.
 - 6.2 Excessive detergent may cause foaming, which will affect the washing performance. If the appliance detects too much foam, it may pause the program for defoaming.
 - 6.3 If insufficient detergent is used, it may result in poor washing performance and could also lead to the formation of limescale in the drum and water hoses.
 - 6.4 When adding powder detergent manually, it is advisable to add it right before the washing program begins. If you add it in advance, make sure that the detergent box compartment is completely dry; otherwise, the powder detergent may harden and clump before the washing program starts.
7. Do not use concentrated or highly concentrated detergent or softener (maximum permissible viscosity is 800mpa.s). Use only after diluting with water.
8. Do not put powder detergent in the automatic dispensing detergent compartment.
9. To prevent the detergent/softener in the detergent box from drying up, do not open the lid of the detergent box for a long time. Pull out the compartment only when filling or changing the detergent.
10. Keep detergent and softener out of the reach of children.
11. The detergent dispenser drawer does not have a dedicated compartment for adding disinfectants, so it is not recommended to add disinfectants.

PUT IN THE LAUNDRY

Open the machine door, make sure there is no foreign matter in the drum, and put the clothes loosely into the drum. Close the machine door and hear a "click" sound, indicating that the appliance door is closed tightly.

 Do not overload the drum! Refer to the "Program Table" for the maximum load. If the drum is too full, the clothes may not be cleaned effectively.

 Please put the laundry into the drum completely to prevent the clothes from getting caught in the door.

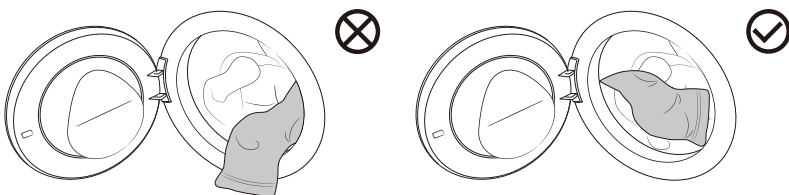

FIRST TIME USE

Tap "⏻" to power on and enter the startup navigation.



Configure Language and WLAN according to the startup navigation and actual needs of the user, and complete the Operating tips.

Language

Set the language, the default is English, turn the main knob to select, and then tap "○" to confirm the selection and go to the next step.

WLAN

The appliance is bound to the network, and the WLAN connection of the appliance is completed according to the prompts.

If you do not need to connect to the network, press and hold "○" to skip.

Operating tips

Interface operation guide, tap "○" continuously to switch the operation guide interface, and enter the main interface after completion.

PROGRAMS AND FUNCTIONS

Main interface

This machine adopts the control method of touching the function keys + rotating the main knob. The Power, Start/Pause, Back, Options, Confirmation button and other function buttons are operated by touching the buttons; the program selection is operated by rotating the main knob; additional functions and other settings are operated by rotating the main knob + touching the function buttons.

The final display is subject to the actual situation.

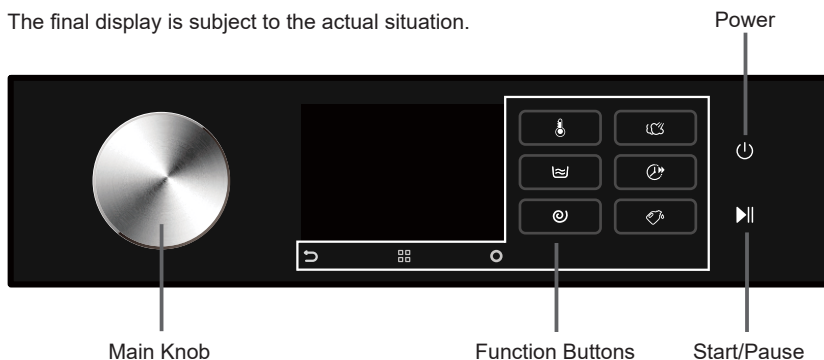

Icon description

Icon	Name	Description
	Power	Used to turn on/off the appliance.
	Start/Pause	Used to start/pause a program.
	Back	Tap to return to the previous interface; long press to return to the main interface.
	Options	Tap to enter the selection of additional functions; long press to enter the system function settings.
	Confirm	Used to confirm the current selection.
	WLAN	This icon is displayed when the appliance is connected to the network.
	Remote Control	This icon is displayed when the Remote Control function is turned on.
	Door Lock	This icon is displayed when the door is locked.

PROGRAM TABLE

Tap the Power button to turn on the appliance, then turn the main knob to select the appropriate program based on the type of clothing and the degree of soiling. During operation, the main knob will not turn automatically.

Program	Maximum load (kg)	Maximum speed (rpm)	Program description
Eco 40-60 –	10.5	1400	This program is suitable for washing cotton clothes that are lightly soiled.
Cotton (Cold, 20°C, 30°C, 40°C, 60°C, 90°C)	10.5	1400	This program is suitable for washing cotton or linen fabrics that are moderately and heavily soiled.
Synthetics (Cold, 20°C, 30°C, 40°C, 60°C)	5	1400	This program is suitable for medium soiled synthetic fabrics and cotton fabrics.
Auto (Cold, 20°C, 30°C, 40°C)	6	1400	This program can automatically adjust the main wash time and rinse times according to the weight of the laundry and is suitable for washing lightly soiled clothing.
Refresh (40°C, 60°C)	1	/	This program is used for sanitizing, dewrinkling, and deodorizing a small load of dry clothes. The faucet must be turned on, and neither detergent nor softener should be added.
Baby Care (40°C, 60°C, 90°C)	2	1400	This program is suitable for washing baby clothes, underwear, etc., and sterilizes them at high temperatures. It is not recommended to add softener for this program.
Allergy Care (60°C)	2	1400	This program is suitable for washing clothes that are resistant to high temperatures and are not easy to fade. It removes allergens such as pollen, mites, parasites, etc. through high temperatures.
Pets (Cold, 20°C, 30°C, 40°C, 60°C)	4	1400	This program is suitable for washing clothes that are covered in pet hair.
Full load 49' (Cold, 20°C, 30°C, 40°C)	10.5	1400	This program is suitable for washing daily wear made of cotton, synthetic fabrics, or blended fabrics within a short period of time.
Power 30' (Cold, 20°C, 30°C, 40°C)	5	1400	This program is suitable for washing a small amount of heavily soiled laundry, with an intensive wash cycle in a short period of time.
Quick 15' (Cold, 20°C, 30°C, 40°C)	2	800	This program is suitable for washing a small amount of laundry or lightly soiled laundry. If you change the default setting, the washing time will be longer.
Bedding (Cold, 20°C, 30°C, 40°C, 60°C)	4	1400	This program is suitable for washing large-sized clothes, such as curtains, sheets, quilt covers, etc.

Program	Maximum load (kg)	Maximum speed (rpm)	Program description
Wool (Cold, 20°C, 30°C, 40°C)	2	600	This program is suitable for washing machine washable woolen clothes (refer to the laundry label requirements).
Sportswear (Cold, 20°C, 30°C, 40°C)	4	1000	It is suitable for washing sportswear and casual clothes made of microfiber fabrics.
Down (Cold, 20°C, 30°C, 40°C)	2	600	It is suitable for washing machine washable items filled with synthetic fibers, such as pillows, mattresses and bedspreads, and also for washing items filled with down.
Rinse+Spin —	10.5	1400	This program is for separate rinsing and spinning of laundry. Do not add detergent for this program.
Drum Clean (90°C)	/	800	This program is used to clean the drum and remove detergent residues, as well as bacteria that accumulate and grow when washing at low temperatures. Do not add detergent/softener for this program.
Spin —	10.5	1400	This program is used for separate spinning of laundry. Do not add detergent/softener for this program.

Note

- (1) Water temperature: Select the appropriate water temperature according to the selected washing program. When washing, follow the clothing manufacturer's washing label or instructions to avoid damaging the clothing.
- (2) The actual water temperature may differ from the stated program temperature.
- (3) Test results depend on water pressure, water hardness, inlet water temperature, room temperature, type and amount of laundry, degree of soiling, detergent used, power supply fluctuations and other options selected.
- (4) If you add too much laundry during the wash cycle, the laundry may be washed less efficiently because the machine initially detects a lower weight and adds less water. Insufficient water can also cause damage to the laundry and the wash time will be longer.
- (5) Drum Clean (if available): The drum must be emptied before using the Drum Clean program. It is recommended to run it at least once a month.
- (6) For descaling, use a descaling agent with corrosion protection (only use non-corrosive descaling agents and follow the instructions for use of the descaling agent). Run the "Drum Clean" (or other high temperature) program several times to remove any descaling agent residues and complete descaling. It is recommended to descaling at least once every six months.

 The maximum or nominal load applies to laundry prepared in accordance with the relevant provisions of standard IEC60456.

 For better washing performance, we recommend that you fill no more than 2/3 of the drum volume when using the Cotton program.

ADDITIONAL SETTINGS AND FUNCTIONS

After powering up, the display will show the default program and settings. If you wish to use the default settings, tap the **"Start/Pause"** button to initiate the program. Users can select appropriate programs and parameters and add additional functions as needed.

After tapping the **"Start/Pause"** button to start, some of the set functions cannot be changed. If you need to change the settings, press and hold the **"Power"** button to shut down, and restart to reselect the program and function.

- Before starting a program, select the program using the main knob, and tap the function button to set the Temp., Rinse, Spin, Steam, Quicker, and Auto Dose functions. Different programs have different selectable additional functions and gear ranges.

Power

Used to turn on/off the device.

If you need to shut down the program during operation, press and hold the **"Power"** button to shut down.

When the program is running, if no operation is performed for a period of time, the appliance will automatically turn off the screen and enter the energy-saving state. Turn the main knob or tap any button to wake the screen. In standby mode or when the program ends, if you do not perform any operation for a period of time, the appliance will automatically turn off the screen. If no operation is performed for a period of time after the screen is turned off, the appliance will automatically shut down.

In the alarm state, the appliance will not turn off the screen.

Start/Pause

Used to start/pause a program.

If the door is not closed or the door lock is not locked, an alarm will be displayed on the screen after the device is started.

Temp.

Used to select the washing temperature before starting the program.

Tap this option to set the wash temperature before starting the program. Tap continuously to cycle through the set gears. The temperature can be selected as follows: Cold/20/30/40/60/90°C, the heating temperature that can be set for each program is different.

Rinse

This function changes the default number of rinse cycles.

Before starting the program, tap this option to set the number of rinses. Tap continuously to cycle through the set gears. The number of rinses can be selected: 1/2/3/4/5 times. The number of rinses that can be set for each program is different.

Spin

This function allows you to adjust the spin speed of the program.

Before starting the program, tap this option to set the program speed. Tap continuously to cycle through the set gears. The speed options are: 0/400/600/800/1000/1200/1500rpm. The speed range that can be set for each program is different. Select "0rpm", to avoid dehydration, and only drain water.

Steam

This function generates steam to reduce or eliminate wrinkles and make clothing more comfortable.

Before starting the program, tap this option to turn on/off this function.

Quicker

This function reduces the washing time of the program and speeds up the washing process. Before starting the program, tap this option to shorten the program time. Tap again to cycle through the gear settings in Quicker.

Cotton, Synthetics, and Baby Care can select two gears, and some program gears cannot be selected. Different gear settings correspond to different maximum load capacities of the programs.

For programs with automatic weighing, selecting this function will cancel automatic weighing, and deselecting this function will restore automatic weighing.

Auto Dose



The smart dispensing function for Detergent/Softener is enabled by default.

Tap this option to enable/disable this function. To add manually, please disable this function. If it is disabled, you need to manually pour the detergent required for a single wash into the "Manual Detergent" compartment of the detergent box.

Long press to enter the gear setting interface, adjust the dispensing amount of Detergent/Softener according to your needs, and cycle between Off/Less/Standard/More. The default setting is Standard. Select the Off gear to disable the corresponding Detergent/Softener smart dispensing. If the Detergent/Softener is insufficient, a corresponding red icon will be displayed on the display screen as an alert. Please open the detergent box and add the detergent/softener as needed.

Please keep the detergent drawer closed during the program.

Additional functions

- Toque em "
- Antes de iniciar o programa, pode definir funções adicionais, como Controlo Remoto, Mudo, Fim Diferido, Anti-Vincos, Nível Lavagem a Frio, Pré-lavagem, Intensivo (Intensive), Remoção de Nódoas conforme necessário. Após o início do programa, os utilizadores podem definir a função Bloqueio Infantil, se desejado. Rode o botão principal para selecionar funções adicionais, toque em "

para confirmar a seleção ou toque novamente para cancelar a seleção. O ícone iluminado indica que a função está ativa. Programas diferentes têm funções adicionais diferentes que podem ser selecionadas.

Remote Control

This function can activate/deactivate the remote control module of the appliance.

Turn the main knob to select this function, tap "

, the "

icon lights up, and the Remote Control function is turned on. The same operation can be used to turn off Remote Control.

Before activating the Remote Control function, check to make sure that the WLAN function is turned on and connected normally, and the door is properly closed.

When the WLAN function is turned on and connected normally, but the "

icon on the screen is not lit, you can view the status or set the program parameters and function items (depending on the different permissions of the model) through your mobile phone, but you cannot start the program remotely.

When the WLAN function is turned on and connected normally, and the "

icon on the screen is on, you can set the program parameters and function items through your mobile phone, and you can start the program remotely.

After turning on the Remote Control mode, if there is no operation on the entire machine and the App for a period of time, it will enter the Energy Saving mode, and it will automatically shut down if there is no operation within 7 days.

Child Lock

This appliance features a Child Lock function to prevent accidental operation by children and external interference with the program.

Turn the main knob to select this function, tap "

, the "

icon lights up, and the Child Lock function is turned on. The same operation can be used to release Child Lock.

After the program ends, the Child Lock function is automatically canceled.

Mute

This function shields other sounds except the alarm sound and reduces noise. Turn the main knob to select this function and tap "○" to activate/deactivate.

Delay End

This function allows you to schedule laundry at your convenience. Please select the program and function, and then proceed to make a reservation for that function.

Turn the main knob to select this function, tap "○" to enter the reservation time selection interface, and turn the main knob to select the reservation end time. Tap "○", the reservation time is lit; tap the "Start/Pause" button, the reservation is started.

After the reservation is set, if you change the program and reset parameters and functions (except for the Anti Crease function) before the function activates, the reservation will be automatically canceled.

The reservation time is the end time of the program, including the entire program running time, so the reservation time must be greater than the program running time, and the maximum time cannot exceed 24 hours.

 Before activating the reservation function, please ensure the appliance door is properly closed and the "Ⓢ" icon on the display is lit.

Anti Crease

This function activates Anti Crease mode, which intermittently rotates the inner drum after the program ends to prevent wrinkles from forming when clothes are not taken out for a long time.

After selecting the program, turn the main knob to select this function and tap "○" to activate/deactivate. When this function is activated, the appliance automatically enters Anti Crease mode at the end of the program.

During the operation of the Anti Crease function, tap the Start/Pause button to end this function. If no operation is performed, the program will automatically end after a maximum of 12 hours by default. The Anti Crease function cannot be set when the spin speed is selected as "0rpm".

Cold Wash

This function uses cold water for washing, and can automatically adjust the washing intensity and water level to achieve energy-saving and environmentally friendly washing performance.

Before starting the program, turn the main knob to select this function and tap "○" to activate/deactivate.

PreWash

This function adds a prewash period before the main wash phase and is suitable for heavily soiled laundry.

Before starting the program, turn the main knob to select this function and tap "○" to activate/deactivate.

Intensive

This function increases the intensive wash time and enhances the washing power.

Before starting the program, turn the main knob to select this function and tap "○" to activate/deactivate.

Stain Removal

This function is used for washing special stains.

Before starting the program, turn the main knob to select this function, and tap "○" to enter the selection of different stain types. After selecting a stain, lightly tap "○" to confirm the selection, and tap it again to abandon the selection.

If the program is changed, the selected stain type will be automatically canceled.

FUNCTION TABLE

Program	Temp.	Rinse	Spin	Steam	Quicker	Auto Dose	Child Lock	Mute	Delay End	Anti Crease	Cold Wash	Prewash	Intensive	Stain Removal
Eco 40-60	-	-	•	-	-	•	•	•	•	-	-	-	-	-
Cotton	•	•	•	•	•	•	•	•	•	•	•	•	•	•
Synthetics	•	•	•	•	•	•	•	•	•	•	•	•	•	•
Auto	•	•	•	-	-	•	•	•	•	•	-	•	-	-
Refresh	•	-	-	-	-	-	•	•	•	-	-	-	-	-
Baby Care	•	•	•	◦	•	•	•	•	•	•	-	•	•	-
Allergy Care	-	•	•	◦	-	•	•	•	•	•	-	•	•	-
Pets	•	•	•	•	-	•	•	•	•	•	•	•	•	-
Full load 49'	•	•	•	-	-	•	•	•	•	•	-	•	-	-
Power 30'	•	•	•	-	-	•	•	•	•	•	-	•	-	-
Quick 15'	•	•	•	-	-	•	•	•	•	•	-	-	-	-
Bedding	•	•	•	-	-	•	•	•	•	•	•	•	•	-
Wool	•	•	•	-	-	•	•	•	•	-	-	-	-	-
Sportswear	•	•	•	-	-	•	•	•	•	•	•	•	•	-
Down	•	•	•	-	-	•	•	•	•	•	-	-	-	-
Rinse+Spin	-	•	•	-	-	•	•	•	•	•	-	-	-	-
Drum Clean	-	-	-	-	-	-	•	•	•	-	-	-	-	-
Spin	-	-	•	-	-	-	•	•	•	•	-	-	-	-

- Optional functions
- Non-optional functions
- Non-cancellable built-in default functions

- Press and hold  to enter the system function settings interface:

Before starting the program, users can select WLAN, APP and Pairing, Language, User Program, Drum Clean Reminder, Drum Light, Standard Dosage Amount, Dispenser 2, Pump Clean, System, and other system function settings as needed. Turn the main knob to select a function option and tap "○" to confirm your selection. The corresponding icon is lit to indicate that this function is enabled.

WLAN

Turn the main knob to select this option, tap "○" to turn on/off the WLAN function of the device, and press and hold "○" to set the device to connect to a WLAN network.

Network configuration steps:

1. Turn on the power, long press , and turn the main knob to select "WLAN".
2. Long press "○" to initiate network configuration, and the screen will display "Connecting".
3. Next, follow the APP prompts. After the connection is successful, the screen will display the network configuration successful interface.
4. If unsuccessful, you can re-operate from step 1.

After the appliance is successfully connected to the network and paired, it can be remotely controlled through the App on the mobile phone.

APP and Pairing

This function must be used when the "WLAN" function is enabled and the connection is stable.

Turn the main knob to select this option, then tap "○" to access the "User adding" and "Unpair" settings interface.

Language

Turn the main knob to select this option, then tap "○" to access the "Language" settings interface.

After turning the main knob to select the language, tap "○" to confirm your selection.

User Program

Users can set the programs displayed on the home page.

Turn the main knob to select this option, then tap "○" to access the "User Program" settings interface.

Turn the main knob to select a program, tap "○" to cancel the selection, and tap it again to confirm the selection.

The "Eco 40-60" and "Cotton" programs cannot be removed from the homepage.

Drum Clean Reminder

This option allows you to set the drum clean reminder cycle.

Turn the main knob to select this option and tap "○" to enter the "Drum Clean Reminder" settings interface.

Turn the main knob to select the reminder cycle and tap "○" to confirm the selection.

Drum Light

This option can manually turn on/off the Drum Light.

When the Drum Light function is turned on, the machine will automatically illuminate the Drum Light icon when the main knob is rotated, or any button is touched, regardless of whether the machine is in the power-on state, program pause state, program end state, or during program operation.

Standard Dosage Amount

This option allows you to set the standard dispensing amount for Dispenser 1/Dispenser 2. When this option is enabled, you can adjust the amount of detergent/softener as needed.

Turn the main knob to select this option and tap "○" to enter the "Standard Dosage Amount" settings interface.

Turn the main knob to select Dispenser 1/Dispenser 2, and tap "○" to confirm.

The default dosage for detergent is 50ml (suitable for 4-5kg of laundry), and the default dosage for softener is also 50ml (suitable for 4-5kg of laundry), with an adjustable range of dosage from 10 to 100ml.

Dispenser 2



This option allows you to set the dispensing choice for "Dispenser 2". You can choose this compartment to dispense Softener/Detergent according to your needs.

Turn the main knob to select this option, tap "○" to enter the "Dispenser 2" settings interface.

Turn the main knob to select Softener/Detergent, and tap "○" to confirm. Operate according to the on-screen prompts. After making your selection, please be sure to add according to the settings.

"Dispenser 2" defaults to dispensing Softener. If the Softener is insufficient, a red  icon will be displayed on the screen as an alert.

Please follow the on-screen prompts when setting the dispensing of "Detergent".

1. If the same detergent is selected, the detergent in "Dispenser 2" will be dispensed first by default. If it is insufficient, the detergent in "Dispenser 1" will be dispensed. If both are insufficient, a red low detergent icon  will be displayed on the screen as an alert.
2. If a different detergent is selected, the detergent in "Dispenser 2" will be dispensed by default and the icon  lights up. If there is insufficient detergent in this compartment, the red icon  will be displayed on the screen as an alert.

When changing to a different Softener/Detergent, please empty the compartment first and activate the "Pump Clean" function to clean the residue in the compartment before changing to avoid affecting the washing performance.

Pump Clean

This option cleans the residue in the compartment and ensures an optimal washing performance.

Turn the main knob to select this option and tap "○" to enter the "Pump Clean" settings interface.



Turn the main knob to select Dispenser 1/Dispenser 2, and tap "○" to confirm. Open the detergent dispenser drawer, empty the corresponding compartment and fill it with clean water. Do not exceed the MAX scale mark for the clear water filling amount. Please close the detergent dispenser drawer completely after adding water.

Operate according to the on-screen prompts and activate "Pump Clean".

-Before activating this function, be sure to empty the compartment, otherwise bubbles will form in the drum.

System

This option allows you to enter the settings interfaces such as "System Update," "Reset," "Demo," "Operating Tips," "Software Licenses," etc.

-After enabling "Demo" mode, the program is unable to start. To exit the "Demo" mode, press and hold  to enter the system settings, turn the main knob to select "System", tap "○", turn the main knob to select "Demo", and tap "○" to turn it off.

SMART NETWORKING

Enter the "Settings" interface on your smartphone or tablet, enable Bluetooth and wireless connections, and connect to a wireless network.

NOTE:

This appliance supports 2.4 GHz Wi-Fi.

When the Wi-Fi function is enabled, the power consumption of the appliance increases. However, the Wi-Fi power is less than 2W, so it does not affect the energy efficiency rating of the appliance.

Download

Search ConnectLife from the APP store on your smartphone or tablet (Google Play Store, Apple App Store), and down and install the APP.

NOTE:

To improve performance and experience, the APP may update without notice.

Login

You need to log in to ConnectLife with your account. If you do not have a ConnectLife account, you will need to create a new one. For details, please refer to the APP's user instructions.





NOTE:

If you already have a Google account, you can log in directly using your Google account.



Device binding

1. Open ConnectLife on your smartphone or tablet.
2. Bind your appliance in ConnectLife as follows:
 - A. Click the "+" on the "Home" interface, then select "Add device" or "Scan".
 - B. Choose "Washing Machine" or click "Scan QR/BAR code" or "Manual entry".
 - C. Scan the "QR/BAR code" on the appliance or manually enter the device "SN". If you cannot find it, click "?)" for instructions.
 - D. Read the instructions and operate the appliance until it switches to "Connecting" status, then click "NEXT".
 - E. The APP starts searching for the appliance. You can select the desired appliance from the search list. If not found, please check if your Bluetooth is activated. Keep Bluetooth in active mode, then click "NEXT".
 - F. Select your home Wi-Fi, enter the password and click "CONNECT". The appliance starts the connecting and binding process.
 - G. After successful binding, you can set the name of the appliance and the room in which it is located.
 - H. The appliance can now be controlled remotely via the APP.

Unpair

1. Unpair on the appliance:
 - A. Check and make sure the "WLAN" function is turned on and connected normally.
 - B. Press and hold  to enter the system function settings interface.
 - C. Turn the main knob to select "APP and Pairing" and tap  to confirm the selection.
 - D. Turn the main knob to select "Unpair" and tap  to confirm the selection.
 - E. Select "SURE" and tap  to unpair all bindings.
2. Unpair on the smart device:
 - A. Select and tap the appliance you want to unpair on the "Devices" page.
 - B. Tap "Settings" to enter the settings page.
 - C. Tap "Remove Device" to unpair the appliance on the ConnectLife app.

Data Delete

Press and hold  to enter the system settings. Turn the main knob to select "System" and tap . Turn the main knob to select "Reset" and tap . Follow the prompts displayed on the screen to reset the system. After the system reset, the data stored on the user's device will be deleted.

START THE PROGRAM

Select the program and function parameters, and confirm that the detergent has been added to the detergent box, and tap the **Start**/Pause button to start the program.

END OF THE PROGRAM

When the program ends, the appliance will sound a prompt and the display will show the end interface. The end interface shows the power consumption, running time, water consumption and number of rinses of this program (if the drying function or Anti Crease function is added, the display interface will be different after the program ends). You can press the power button to shut down. If you do not perform any operation for a period of time, the appliance will automatically turn off the screen. If you do not perform any operation for a period of time after the screen is turned off, the appliance will automatically shut down.

 After the program ends, please turn off the power of the appliance, turn off the tap, unplug the power cord from the socket, open the door and remove the laundry from the drum.

 Some programs automatically detect the weight of the laundry before washing, and the program duration will be automatically adjusted.

INTERRUPTIONS AND CHANGING THE PROGRAM

INTERRUPTION THE PROGRAM

To stop or cancel the program during operation, you must switch off the appliance.

CHANGING THE PROGRAM

To change the program during operation, switch the appliance off and on again, select the desired program and extra functions, then press the **"Start/Pause"** button to start the new program.

PAUSE THE PROGRAM

The program can be paused at any time during program operation by pressing the **"Start/Pause"** button. When the program is paused/flashing for the rest of the time on the display, the program is paused. If the following conditions are met, the door lock will be automatically unlocked and the door can be opened.

1. The temperature in the drum must be lower than the set safety value;
2. The water level in the drum must be lower than the set safety value.

To resume the program, please close the door first, and then press the **"Start/Pause"** button. The washing/drying program is paused, and when it is restarted, the program will continue to run from where it was interrupted. The spin program is paused, and when it is restarted, the program will start from the beginning of the spin cycle.

ADD CLOTHES

If you need to add clothes during program operation, press the **"Start/Pause"** button, the program will be paused, and the program on the display will pause/flash for the rest of the time. If the safety conditions are met, the door lock will be automatically unlocked, and the door lock icon will go out (the **"Add Clothes"** icon "" will light up for some models), you can open the door to add clothes. If the door lock icon does not go out, the door opening conditions are not met and you cannot add clothes midway.

 If a significant amount of extra laundry is added during washing and the water level is insufficient, the cleaning effectiveness may decrease, as the appliance calculates water intake based on the initial weight of the laundry. Insufficient water may also cause damage to the laundry due to friction, and the washing time will be extended.

FAULT

In case of a fault, the program will be interrupted.

Flashing signal lights and an acoustic signal will warn about such occurrence (see chapter **FAULT CODES AND TROUBLESHOOTING**), and the fault code (F: XX) will be indicated on the screen.

POWER SUPPLY FAILURE

In case of a power supply failure (power outage), the washing program is interrupted. When power supply is restored, the program is resumed from the point where it was interrupted.

 **If there is still water in the appliance after a power outage, do not open the door until you have manually drained the water using the pump filter.**

EMERGENCY DOOR OPENING

In case of failure to open the door due to power outage or other special circumstances, the door lock lever at the pump cover can be used for emergency opening.

 NOTE:

1. Do not use this function when the appliance is working normal
2. Before use, ensure that the inner drum has stopped spinning, the temperature is safe, and the water level is below the laundry inlet. If the water level exceeds the laundry inlet, drain off water through the drain hose (if fitted) or by slowly unscrewing the pump filter.
3. Operation method: Open the pump cover and use a tool to pull down the door lock lever. The door can then be opened (as shown in the figure). Return the door lock lever to its original position after opening the door.

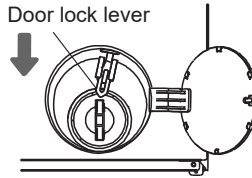

MAINTENANCE & CLEANING

 Regular maintenance can extend the appliance's service life. Before maintenance, please be sure to cut off the power supply and turn off the faucet.

 Children are not allowed to clean the appliance or perform any maintenance on it without supervision.

CLEAN THE DETERGENT DRAWER

 Please clean the detergent box regularly.

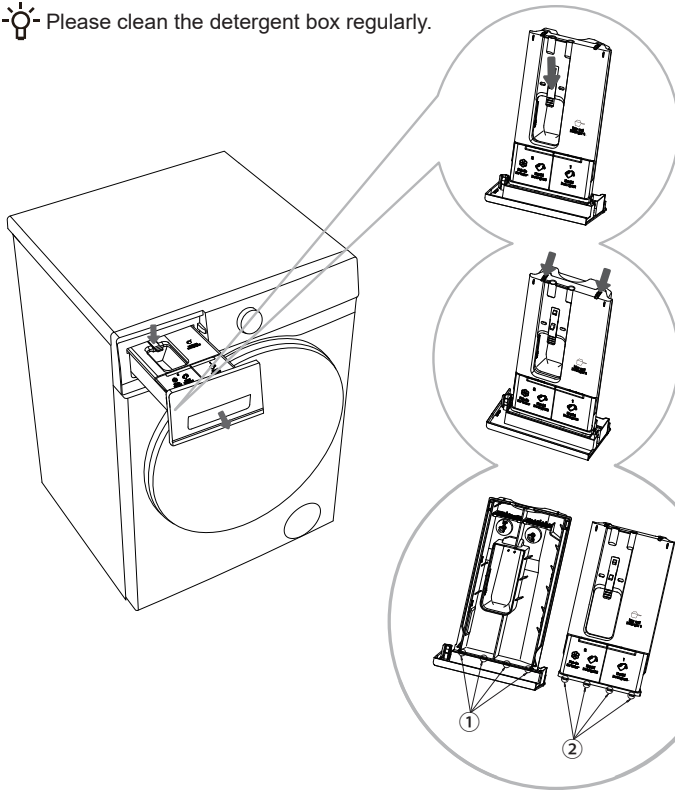



1 Open the detergent dispenser drawer, press the limit rod as shown in the figure, and pull out the detergent box.

2 Peel back the two bending ribs at the positions shown in the diagram, and pull upward to remove the box cover.

3 Empty the residual detergent and softener from the detergent box, clean the detergent and box lid with running water, and dry it off.

4 Insert the limiting rib ② of the cover into the corresponding slot ① of the detergent box, and press down on the cover until you hear a "click" sound, which means the bending ribs at the back of the cover are secured. Put the detergent box back in its original place.

 Push the automatic dispensing detergent box all the way in. Otherwise, the appliance will not be able to draw detergent/softener from the detergent box during operation. If the automatic dispensing detergent box is not completely closed, the appliance will not function properly and water may leak through the detergent box handle.

 When cleaning the automatic dispensing detergent box, be sure to remove any detergent and softener residue, and clean the bottom of the container casing; otherwise, it may cause automatic dispensing abnormalities.

 Do not leave detergent or softener in the storage chamber for long periods of time as they may harden and cannot be dispensed automatically.

 Do not place the detergent box in the dishwasher for cleaning.

CLEAN THE WATER INLET HOSE, DETERGENT DRAWER OUTER COMPARTMENT, AND RUBBER DOOR GASKET

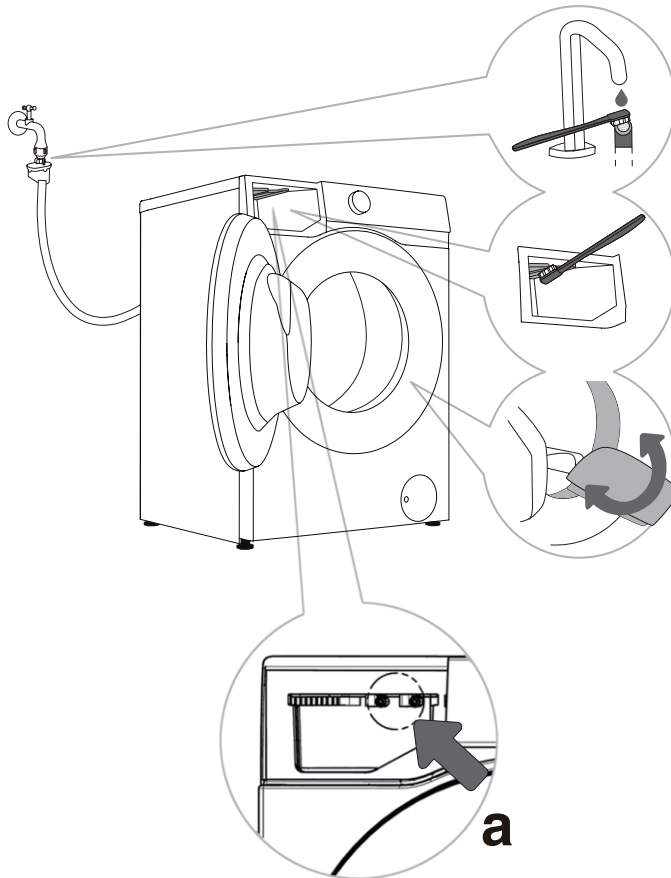

1 Clean the water inlet hose filter regularly.

2 Use a brush to clean the detergent drawer outer compartment, especially the nozzle on the upper side of the compartment.

3 After each wash, wipe the rubber door gasket to extend its life. After washing, keep the appliance door slightly open to release moisture before closing it, to prevent the door seal from getting moldy.

 When you suspect that the detergent/softener is not being dispensed, the following methods can be used to check:

1. Make sure the automatic dispensing setting for the detergent/softener is activated.
2. Pull out the automatic dispensing detergent box and check whether the bottom sealing ring is loose or damaged (Figure a). If it is loose or damaged, please contact after-sales service for repair or replacement.
3. Reinstall the automatic dispensing detergent box and determine whether it dispenses normally by following the steps below.
 - Pull out the detergent box and check if there is any detergent/softener visible in the compartment.
 - Check whether the detergent is dispensed normally: Select and run the Quick 15' program, press the pause button after running for about 2 minutes, and open the appliance door. Check whether the water in the drum contains foam and has a detergent smell.
 - Check whether the softener is being dispensed normally: Confirm that the dispensing setting for "Dispenser 2" is set to Softener. Select and run the Rinse+Spin program, press the pause button after running for about 15 minutes, and open the appliance door. Check whether the water in the drum contains foam and has a softener smell.
 - If the water in the drum contains foam and has a detergent/softener smell, the automatic dispensing function of the appliance is normal. Otherwise, please contact after-sales service for repair or replacement.

CLEANING THE PUMP FILTER

 Water may be spilled when cleaning the pump filter. It is therefore recommended to place an absorbent cloth on the floor.

Make sure the water has cooled down before you release it from the appliance.

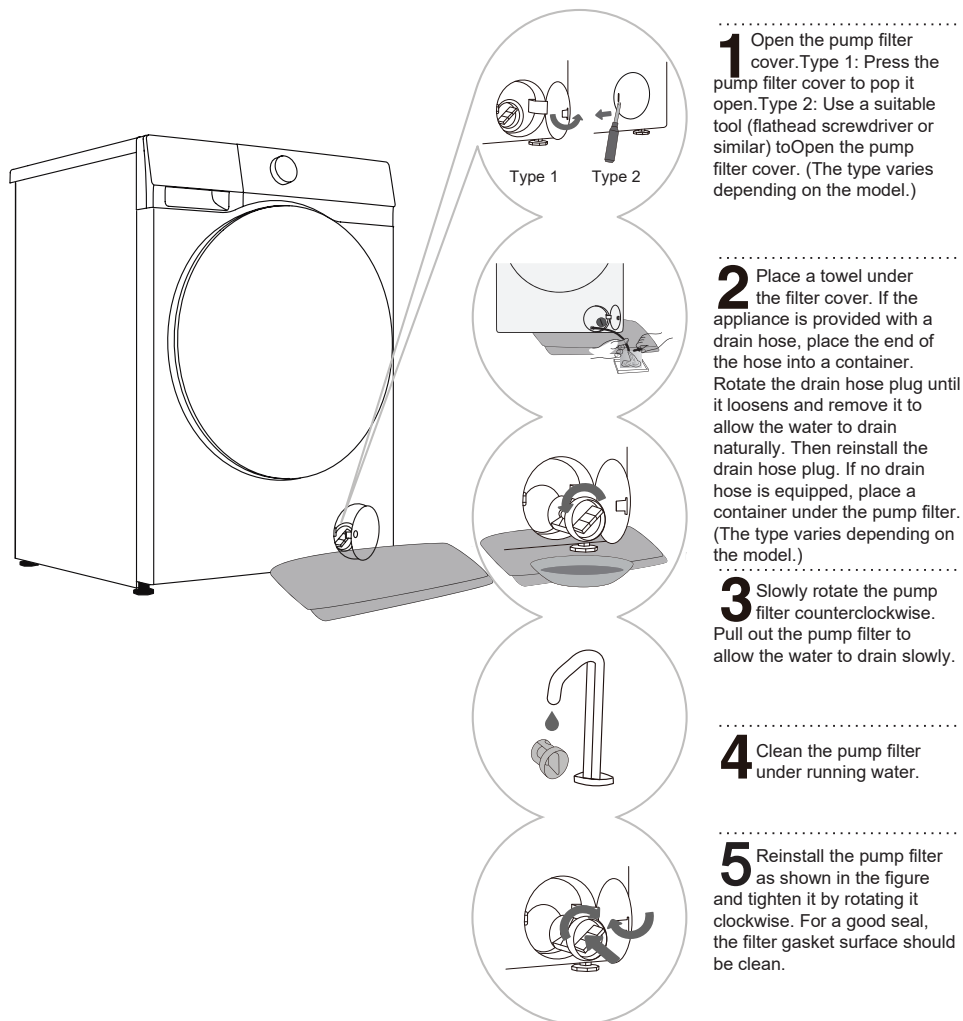

1 Open the pump filter cover. Type 1: Press the pump filter cover to pop it open. Type 2: Use a suitable tool (flathead screwdriver or similar) to open the pump filter cover. (The type varies depending on the model.)

2 Place a towel under the filter cover. If the appliance is provided with a drain hose, place the end of the hose into a container. Rotate the drain hose plug until it loosens and remove it to allow the water to drain naturally. Then reinstall the drain hose plug. If no drain hose is equipped, place a container under the pump filter. (The type varies depending on the model.)

3 Slowly rotate the pump filter counterclockwise. Pull out the pump filter to allow the water to drain slowly.

4 Clean the pump filter under running water.

5 Reinstall the pump filter as shown in the figure and tighten it by rotating it clockwise. For a good seal, the filter gasket surface should be clean.

 The pump filter must be timely cleaned, especially after washing very fleecy, woolly, or very old laundry.

 Also clean the pump filter if the appliance cannot start the spinning cycle or when there is debris in the pump (buttons, coins, hair pins or clips etc.).

 Do not open the pump filter while the appliance is running. Do not operate the appliance until the pump filter is securely installed to avoid leaks or malfunctions.

CLEANING THE INLET FILTER

Check and clean the inlet filter regularly.
Clean the inlet filter immediately if water supply is slow.
Operation procedures are as follows:

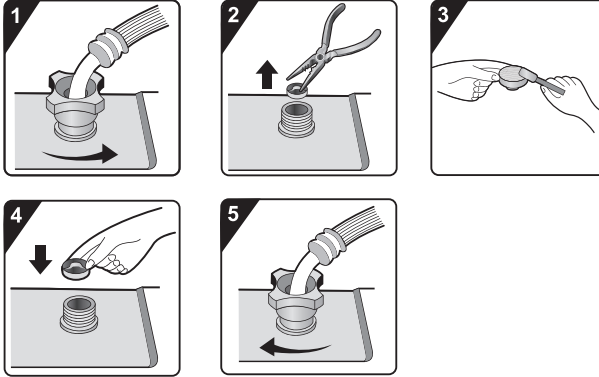

1 Close the water tap and unscrew the water supply hose.

2 Remove the inlet filter.

3 Clean the inlet filter.

4 Reinstall the inlet filter.

5 Connect the water supply hose. Open the water tap and ensure there are no leaks at the connection.

 The inlet filter collects impurities and sediment from the water supply. It is recommended to clean it at least every six months, or more frequently if you have hard water or notice scale buildup.

CLEANING THE EXTERIOR

 **Always disconnect the appliance from the power mains before cleaning.**

Clean the appliance exterior and display unit using a soft, damp cotton cloth and water. Then, use a soft, dry cloth to wipe the appliance dry.

 Do not use any solvents or cleaning agents that could damage the appliance (please observe the recommendations and warnings provided by the cleaning agent manufacturers).

Clean the appliance door with a damp cloth, and then wipe it dry with a soft, dry cloth.

 Do not use excessive water to clean the appliance.

TROUBLESHOOTING

The appliance is equipped with a number of automatic safety features to detect faults and take effective safety measures in a timely manner.

These faults are usually minor and can be rectified quickly.

If the appliance cannot operate normally, a fault message will appear on the screen. Please refer to the warning message for the appropriate action.

If the recommended troubleshooting methods do not resolve the problem, please contact after-sales service.

The user will assume all liability for any consequences arising from repairs carried out by themselves or unauthorised personnel.

Fault phenomenon	Recommended countermeasures
<p>Machine fails to start</p>	<ul style="list-style-type: none"> ◇ Check whether the power cord is plugged into the socket and whether the socket is working functionally (by testing it with another appliance). ◇ Check whether the door is properly closed. ◇ Check whether the “Start/Pause” button is pressed. <p>Machine stops during normal operation</p> <ul style="list-style-type: none"> ◇ Check whether door is properly closed. Close the door and press the “Start/Pause” button. ◇ Check for excessive foam. The appliance may pause the program for defoaming. After the defoaming process, the appliance will automatically resume operation. ◇ Check whether the safety protection has been activated.
<p>Time displayed at the start of the program increases or decreases</p>	<p>This is the adaptive adjustment of the appliance to the factors that influence the washing time.</p> <ul style="list-style-type: none"> ◇ Excessive foam. ◇ Unbalance caused by large laundry. ◇ Extended heating time due to low water intake temperature. <p>As a result of these factors, the remaining time displayed is recalculated and updated accordingly (if the appliance is making an unbalance adjustment, the time displayed remains unchanged). In addition, the appliance detects the load during the water supply and adjusts the program time accordingly (fuzzy control).</p>
<p>Residual detergent or other additives in the detergent drawer after washing</p>	<ul style="list-style-type: none"> ◇ Check whether the detergent drawer is correctly installed and kept clean. ◇ Check whether the water pressure is normal and whether the inlet filter is clogged (see chapter “MAINTENANCE AND CLEANING”).
<p>Odour in the machine</p>	<ul style="list-style-type: none"> ◇ The odour may be caused by the rubber materials inside the appliance. It is the rubber smell, which dissipates after a few uses.



The warranty does not cover the faults or failures resulting from external factors (lightning strike, power grid failures, natural disasters etc.).

Fault phenomenon	Recommended countermeasures
<p>Abnormal sound/noise during washing</p>	<ul style="list-style-type: none"> ◇ Foreign objects such as keys, coins or pins may have fallen into the drum. Stop the appliance and check for foreign objects in the drum. If noise persists after restarting, please contact after-sales service. ◇ Laundry may be unevenly distributed in the drum. Pause the program, unlock the door, and redistribute the laundry.
<p>Intense vibrations during spinning</p>	<ul style="list-style-type: none"> ◇ Check whether the appliance is level and whether all four feet are firmly seated on the floor. ◇ Check whether the transport screw/rods have been removed. Transport screw/rods must be removed before using the appliance. ◇ Check whether all foam supports have been removed from the bottom of the appliance.
<p>Poor spinning effect</p>	<p>The appliance is equipped with a balance detection and correction system. After detecting unbalance caused by heavy laundry (e.g., bathrobes) and several spinning attempts, the system automatically reduces the spinning rate or even stops the spinning process to protect the appliance.</p> <ul style="list-style-type: none"> ◇ If the laundry is still very wet after spinning, take the laundry out of the drum, shake it loose, and then select the spinning program again. ◇ Excessive foam may impair the spinning effect. Make sure to use an appropriate amount of low-foaming detergent. ◇ Check whether the spinning rate is set to "0" or "No Spin".
<p>Water leakage</p>	<ul style="list-style-type: none"> ◇ Leak from the water supply hose. Check the connection between the tap and the water supply hose connector for leaks. If there is a leak, wrap sealing tape around the end of the tap or replace the tap. It is recommended to check the connection between the water supply hose connector and the inlet valve for tightness. Tighten the connection to eliminate leaks. ◇ Leak from the drain hose. For top-drain models, the drain hose clips must not be removed as this will result in a continuous water discharge. ◇ Leak from the detergent drawer. The detergent drawer is not closed tightly. Push the handle to close the detergent drawer tightly. ◇ Leak from the door seal. Check the door seal for foreign objects and clean if necessary.
<p>Wrinkled laundry</p>	<ul style="list-style-type: none"> ◇ The laundry is not removed promptly from the drum. After the wash cycle is completed, remove the laundry from the drum promptly. ◇ The appliance is overloaded. The drum should not be full of laundry and the door should be easy to close. ◇ The spinning rate is too high. Set a suitable spinning rate for the type of laundry.

DRY FAULT (FOR TUMBLE DRYER MODELS)

Fault phenomenon	Recommended countermeasures
<p>appliance does not carry out drying process</p>	<ul style="list-style-type: none"> ◇ Check whether the drying program is set up. ◇ Check whether the water tap is unopened. ◇ Check whether the door is properly closed. ◇ Check whether the load is excessive (see PROGRAM TABLE for capacity requirements), and take out part of the laundry to dry again.
<p>Poor drying effect</p>	<ul style="list-style-type: none"> ◇ Check whether the load is excessive. If so, it will cause unsatisfactory drying effect and increased wrinkling. Separate the laundry in the drum for individual drying. ◇ Check if heavier items (e.g., thick cotton) are mixed with lighter ones (e.g., synthetic fabrics). ◇ Dry laundry separately by type.
<p>Excessive drying time</p>	<ul style="list-style-type: none"> ◇ Check whether the load is excessive (see PROGRAM TABLE for capacity requirements), and take out part of the laundry to dry again. ◇ Laundry is not sufficiently spun (see section "Poor spinning effect" for guidance). ◇ A large amount of thicker laundry (e.g., jeans).
<p>Odour during drying</p>	<ul style="list-style-type: none"> ◇ Using detergents or softeners with strong chemical odours may cause odours during drying. ◇ If the appliance is not thoroughly cleaned, residual dirt may produce odours while drying. Clean the appliance regularly (see chapter "MAINTENANCE AND CLEANING") and promptly remove laundry after drying.

FAULT CODES AND TROUBLESHOOTING

If the unit is not operating normally and the following codes are displayed, this may not indicate a fault. Please refer to the FAULT CODES for appropriate action.

Problem/Fault	Description	What to do?
F01	Water inflow fault	<p>Check the following:</p> <ol style="list-style-type: none"> 1. Is the water tap is open? Is the pressure too low? 2. Is the water supply hose pinched? 3. Is the Inlet filter clogged? 4. Is the water supply hose frozen? <p>After troubleshooting is finished, press the "Start/Pause" button to continue operation.</p>
F03	Water discharge fault	<p>Check the following:</p> <ol style="list-style-type: none"> 1. Is the drain hose pinched? Does the water flow through the hose? 2. Is the filter on the drain hose clogged? 3. Is the drain hose frozen? <p>After troubleshooting is finished, press the "Start/Pause" button to continue operation.</p>
F24	Overflow	<p>Pause and restart the program.</p> <p>If the appliance continues to overflow, close the water tap and contact a service technician.</p>
F13	Door locking fault	<p>Door is closed, but it cannot be locked.</p> <p>Switch the appliance off and on again. Then restart the washing program.</p> <p>If the fault persists, contact a service technician.</p>
F14	Door unlocking fault	<p>Door is closed, but it cannot be unlocked.</p> <p>Switch the appliance off and then back on. If the fault persists, contact a service technician.</p>
Other	Electronic module fault	<p>Switch the appliance off and then back on.</p> <p>Restart the washing program.</p> <p>If the fault persists, contact a service technician.</p>
Unb	Unbalance alarm	<p>Unbalance alarm shall be solved by the following methods:</p> <ol style="list-style-type: none"> 1. Laundry tangling If the laundry is tangled, first switch off the appliance, open the door, shake the laundry loose and put it back in the drum. Then close the door and select the spinning program again. 2. Underweighted laundry Switch off the appliance, open the door and load additional laundry (or one or two towels). Then close the door and select the spin program again.
F15-F18	Abnormal drying (for tumble dryer models)	<p>Switch the appliance off and then back on.</p>

SERVICING

BEFORE CALLING A SERVICE TECHNICIAN

When you contact the service centre, please specify your appliance model.

The model, code / ID, type and serial number are indicated on the nameplate of the appliance.

 In case of a defect, only use spare parts approved by authorised manufacturers.

 Repairs or warranty claims due to incorrect connections or misuse of the appliance are not covered by the warranty. In such cases, the cost of repair shall be borne by the user.

USAGE RECOMMENDATIONS

When washing colored clothes for the first time, wash them separately by color.

Wash heavily soiled laundry in smaller amounts, with increased powder detergent or a Prewash cycle (if available). Apply a special-purpose stain remover on stubborn stains before the wash. We recommend referring to "stain removal tips".

If you often wash laundry at low temperatures and with liquid detergents, bacteria may develop and cause odour in the appliance. To prevent such odour, we recommend running "Drum Clean" (or other high-temperature programs) from time to time.

We recommend avoiding washing very small amounts of laundry as this will lead to excessive use of energy and poor appliance performance.

Loosen any folded or tangled laundry before putting it into the drum.

Only use detergents for appliance.

If water hardness exceeds 14°dH, water softener should be used. Heater damage resulting from incorrect use of water softeners shall not be covered by the warranty. Check the information on water hardness with your local water supply company or authority.

Use of chlorine-based bleaches is not recommended as they can damage the heater.

If you use a descaling agent, bleach, or dye, only use the kind that is suitable for use in the appliance.

Do not use solvents or similar chemicals (e.g., paint thinner, turpentine, gasoline).

Do not add hardened lumps of powder detergent into the detergent dispenser as this may clog the piping in the appliance.

Powder or liquid detergent should be added according to the manufacturer's instructions, washing temperature, and selected program.

When using concentrated liquid laundry care products, we recommend diluting them with water to prevent clogging the detergent drawer drain.

Liquid detergent is suitable for washing program without a prewash cycle.

Exercise caution to avoid mixing detergent and softener.

At higher spinning rates, there will be less residual moisture in the laundry. As a result, drying in a tumble dryer will be more economical and faster.

STAIN REMOVAL TIPS

Before using special-purpose stain removers, try using the natural methods that do not harm the environment on less stubborn stains. However, timely treatment makes stain removal easier! Remove stains by rinsing with cold (lukewarm) water - but never with hot water!

Stains	Stain removal
Mud	When the stain is dry, first scrape it off the laundry before washing it in the appliance. If the stain is stubborn, soak it with an enzyme-based stain remover before the wash. If the stain is not stubborn, wash the laundry with liquid or powder detergent and water before the wash.
Antiperspirant	Before washing in the appliance, apply liquid detergent onto the laundry. Apply stain removers on any stubborn stains. Alternatively, use oxygen-based bleach for the wash.
Tea	Soak or rinse the laundry in cold water and add stain remover if necessary.
Chocolate	Soak or rinse the laundry with lukewarm soapy water. Then, apply lemon juice and rinse.
Ink	Before washing in the appliance, apply stain remover on the stain. You may also use denatured alcohol. Turn the laundry inside out and place a paper towel under the stain. Use the alcohol on the back side of the stain. At the end of the process, thoroughly rinse the laundry.
Felt tip pens	Dilute some starch in water and apply it to the stain. When it dries, scrape it off with a brush. Then, put the laundry into the appliance to wash.
Baby (urine, mud, food stains)	Before washing in the appliance, soak the stains in lukewarm water for at least half an hour. For easier stain removal, add an enzyme-based stain remover.
Grass	Before washing in the appliance, soak the laundry in an enzyme-based stain remover. Grass stains can also be removed by soaking (for approx. 1 hour) in diluted lemon juice or distilled vinegar.
Egg	Soak the laundry in an enzyme-based stain remover. Soak in cold water for at least 30 minutes, or a few hours if the stains are stubborn. Then, wash in the appliance.
Coffee	Soak the laundry in salt water. If the stain is not fresh, soak it with a mixture of glycerine, ammonia and alcohol.
Shoe polish	Apply cooking oil to the stain and rinse.
Blood	Fresh stain - Rinse the laundry with cool water and wash it in the appliance. Dried stain - Soak the laundry in an enzyme-based stain remover. Then, wash in the appliance. If the stain does not vanish, try to remove it with a bleach suitable for your laundry.

Stains	Stain removal
Glue, chewing gum	Place the laundry in a bag and put it in the freezer until the stain hardens. Then remove it with a blunt knife. Dilute the stain with a prewash stain remover and rinse thoroughly. Finally, wash the laundry in the appliance.
Makeup	Use a stain remover for the prewash, then wash in the appliance.
Butter	Before washing in the appliance, apply stain remover onto the laundry. Then, rinse with hot water (as hot as the fabric allows).
Milk	Soak the laundry in an enzyme-based stain remover. Soak for at least 30 minutes, or a few hours if the stains are stubborn. Then, wash in the appliance.
Fruit juice	Apply a mixture of salt and water on the stain. Leave to take effect for a while, then rinse. You can apply sodium bicarbonate, distilled vinegar or lemon juice on the stain before washing in the appliance. For old stains, use glycerine. After 20 minutes, rinse with cold water. Finally, wash the laundry in the appliance.
Wine	Soak the laundry in cold water for at least 30 minutes. Also, use a stain remover. Then, wash in the appliance.
Wax	Put the laundry into the freezer until the wax hardens. Then, scrape it off. Remove the remaining wax by placing a paper towel onto the stain, and then heat it with an iron until the paper absorbs the wax.
Sweat	Before washing in the appliance, rub liquid detergent thoroughly into the stain.
Chewing gum	Put the laundry into the freezer until the chewing gum hardens. Then, wash in the appliance.

DISPOSAL



Packaging is made of environmentally friendly materials that can be recycled, disposed of, or destroyed without any hazard to the environment. To this end, packaging materials are labelled appropriately.

The symbol on the product or its packaging indicates that the product should not be treated as normal household waste. Take the product to an authorised collection centre for waste electric and electronic equipment processing.

When disposing of the appliance at the end of its useful life, remove all power cords, and destroy the door latch and switch to prevent the door from locking or latching, and to prevent children or small animals from becoming trapped inside and causing a hazard.

This appliance is marked according to the European directive on waste (WEEE).

Correct disposal of the product will help prevent any negative effects on the environment and health of people, which could occur in case of incorrect product removal. For detailed information on removal and processing of the product, please contact the relevant municipal authority in charge of waste management, your household waste disposal service, or the store where you bought the product.

TYPICAL CONSUMPTION TABLE

Program Instructions

1. The Eco 40-60 program is able to clean normally soiled cotton laundry declared to be washable about 40°C to 60°C together in the same cycle, and that this program is used to assess the compliance with the EU ecodesign legislation.
2. The power consumption of the off-mode is 0.49W.
3. The most efficient programs in terms of energy consumption are generally those that perform at lower temperatures and longer duration.
4. Loading the household washing machine up to the capacity indicated by the manufacturer for the respective programs will contribute to energy and water savings.
5. Correct use of detergent, softeners and other additives. Do not apply excessive detergent. This may affect the washing results adversely.
6. Periodic cleaning, including optimal frequency, and limescale prevention and procedure.
7. Noise and remaining moisture content are influenced by the spinning speed: the higher the spinning speed in the spinning phase the higher the noise and the lower the remaining moisture content.
8. The product information and QR code are reflected in the energy consumption label the product registration information can be obtained by scanning the QR code.
9. The information of standard programs.

Program	Selected Temperature (°C)	Rated Capacity (kg)	Maximum temperature in drum (°C)	Program duration (h:min)	Energy consumption (kWh/cycle)	Water consumption (litres/cycle)	Remaining moisture content (%)	Maximum speed reached (rpm)
Eco40-60 full load	-	10.5	27	3:59	0.550	60.0	53.90	1310
Eco40-60 half load	-	5.25	25	3:00	0.350	40.0	53.90	1400
Eco40-60 1/4 load	-	2.5	22	2:58	0.155	30.0	53.90	1400
Cotton	20	10.5	20	2:09	0.200	120.0	53.00	1400
Cotton	60	10.5	57	3:38	1.490	120.0	53.00	1400
Synthetics	40	5.0	40	2:35	1.020	90.0	35.00	1400
Quick 15'	20	2.0	20	0:15	0.065	30.0	75.00	800

The values given for programs other than the Eco 40-60 program are indicative only.

For more information about the model, you can access the official European Union product database (EU EPREL) on Energy Labeling. The model identifier can also be found on the energy label provided with the product.

☼ Maximum or nominal load applies to laundry prepared pursuant to the IEC 60456 standard.

☼ **Due to deviations in terms of type and amount of laundry, spinning, power supply oscillation, and environment temperature and humidity, the program duration and power consumption values measured at the end user may differ from the ones stated in the table.**

We reserve the right to any changes and errors in the instructions for use.

Hisense

life reimagined

Hisense

life reimagined

MANUAL DE INSTRUÇÕES DO UTILIZADOR

Antes de utilizar esta unidade, leia atentamente este manual e guarde-o para consulta futura.

WF5I1045BWQ

WF5I1045B*Q

PT

Português

Muito obrigado por escolher o nosso produto.

- Instale e opere este produto corretamente. Não o utilize para lavar roupa cuja etiqueta indique que não pode ser lavada na máquina.
- As imagens mostradas no manual são apenas para fins ilustrativos. O aspeto, as impressões e outros pormenores dependem do produto específico.
- Priorizamos a inovação tecnológica. Para melhoria do seu desempenho geral, este eletrodoméstico está sujeito a alterações técnicas sem aviso prévio.
- Este produto destina-se exclusivamente ao uso doméstico.

Os seguintes símbolos usados neste manual são definidos abaixo:



Informações, conselhos, dicas ou recomendações



AVISO - Perigo Geral



AVISO - Perigo de Choque Elétrico



AVISO - Perigo de Superfície Quente



AVISO - Perigo de Incêndio



Leia atentamente este manual.

ÍNDICE

4 PRECAUÇÕES DE SEGURANÇA 10 DESCRIÇÃO DO PRODUTO 11 Especificações	INTRODUÇÃO
12 INSTALAÇÃO E LIGAÇÃO 12 Embalagem/Acondicionamento 14 Remoção dos parafusos/hastes de transporte 15 Local de instalação 15 Pés ajustáveis 15 Espaço livre para instalação 16 Ligação ao abastecimento de água 19 Ligação e fixação da mangueira de descarga de água 20 Ligação à rede elétrica 21 TRANSPORTE APÓS A INSTALAÇÃO 22 LER ANTES DE UTILIZAR A MÁQUINA PELA PRIMEIRA VEZ	PREPARAÇÃO ANTES DA PRIMEIRA UTILIZAÇÃO
27 PROGRAMAS E FUNÇÕES 28 Tabela de programas 30 Definições e funções adicionais 37 Iniciar o programa 37 Fim do programa 38 INTERRUPÇÕES E ALTERAÇÃO DE PROGRAMA 40 MANUTENÇÃO E LIMPEZA 40 Limpar a gaveta de detergente 41 Limpe a mangueira de entrada de água, o compartimento externo da gaveta de detergente e a junta da porta de borracha 42 Limpeza do filtro da bomba 43 Limpar o filtro de entrada 43 Limpar o exterior	ETAPAS DE LAVAGEM LIMPEZA E MANUTENÇÃO
44 RESOLUÇÃO DE PROBLEMAS 47 CÓDIGOS DE FALHA E RESOLUÇÃO DE PROBLEMAS 48 ASSISTÊNCIA TÉCNICA 48 RECOMENDAÇÕES DE UTILIZAÇÃO 49 DICAS PARA REMOÇÃO DE NÓDOAS 51 ELIMINAR 52 TABELA DE CONSUMOS TÍPICOS	RESOLUÇÃO DE PROBLEMAS INFORMAÇÕES DIVERSAS

PRECAUÇÕES DE SEGURANÇA



Leia atentamente este manual antes de operar a máquina.

Não opere a máquina sem compreender ou ler este manual. Este manual aplica-se a vários modelos. Por conseguinte, pode incluir funcionalidades não aplicáveis ao seu modelo.

O não cumprimento das instruções ou a operação inadequada pode causar danos à roupa ou ao equipamento, ou resultar em ferimentos pessoais. Mantenha o manual perto da máquina para facilitar o acesso.

Esta máquina destina-se a ser utilizada em aplicações domésticas. Se a máquina for usada para fins profissionais, com fins lucrativos ou para fins que excedam o uso normal numa casa, ou se a máquina for usada por uma pessoa que não seja um consumidor, o período de garantia será igual ao período de garantia mais curto exigido pela legislação aplicável.

Esta máquina não se destina a ser utilizado por pessoas (incluindo crianças) com capacidades físicas, sensoriais ou mentais reduzidas, ou com falta de experiência e conhecimentos, exceto se tiverem sido supervisionadas ou instruídas relativamente à utilização da máquina por uma pessoa responsável pela sua segurança.

As crianças devem ser vigiadas para garantir que não brincam com o aparelho.

As crianças com menos de 3 anos devem ser mantidas afastadas, exceto se forem permanentemente vigiadas.

Este aparelho pode ser utilizado por crianças a partir dos 8 anos de idade e por pessoas com capacidades físicas, sensoriais ou mentais reduzidas ou com falta de experiência e conhecimentos, desde que tenham recebido supervisão ou instruções sobre a utilização do aparelho de forma segura e compreendam os perigos envolvidos.

As crianças não devem brincar com o aparelho. A limpeza e a manutenção pelo utilizador não devem ser efetuadas por crianças sem supervisão.

A capacidade máxima a ser usada em alguns ciclos para roupas secas é Lavar (10,5 kg).

A capacidade máxima recomendada para cada programa pode variar. Para obter os melhores resultados, consulte a "TABELA DE PROGRAMAS".

Para ligar a máquina ao abastecimento de água, certifique-se de que utiliza a mangueira e as juntas de abastecimento de água fornecidas. A pressão da água deve estar entre 0,1-1 MPa (1-10 bar; 1-10 kp/cm²; 10-100 N/cm²).

Utilize sempre uma nova mangueira de abastecimento de água para ligar a máquina ao abastecimento de água, não reutilize uma mangueira de abastecimento de água antiga.

No caso de máquinas com aberturas de ventilação na base, deve ter-se atenção para não obstruir as mesmas com um tapete.

Se o cabo de alimentação estiver danificado, deve ser substituído pelo fabricante, por um seu agente de assistência técnica ou por pessoas com qualificações semelhantes, de modo a evitar qualquer perigo.

SEGURANÇA ELÉTRICA

Este eletrodoméstico está em conformidade com as normas de segurança relevantes.

Antes de ligar a máquina à rede elétrica, aguarde pelo menos 2 horas até que esta atinja a temperatura ambiente.

A reparação deste eletrodoméstico deve ser efetuada por um centro de assistência autorizado, utilizando apenas peças de substituição aprovadas por fabricantes autorizados. Quaisquer reparações ou manutenções relacionadas com a segurança ou desempenho devem ser efetuadas por profissionais qualificados.

Não tente reparar a máquina sozinho(a). Reparções realizadas por pessoal não qualificado podem resultar em ferimentos pessoais ou erros mais graves. Consulte o seu centro de assistência local e insista sempre em peças de substituição genuínas.

Não tente operar a máquina se estiver danificada, com defeito, parcialmente desmontada ou com peças em falta ou danificadas, incluindo fios ou fichas danificados.

Não dobre excessivamente o cabo de alimentação ou coloque objetos pesados sobre este.

Não limpe o interior ou o exterior da máquina com água pulverizada.

Em caso de inundação, desligue a ficha de alimentação e contacte o centro de assistência pós-venda.

Os modelos com função de secagem permitem o desligamento automático do aquecedor para evitar o sobreaquecimento. O aquecedor desliga automaticamente quando a temperatura excede o limite de segurança e reinicia quando a temperatura desce abaixo do limite.

Não ligue a máquina a várias tomadas, extensões ou adaptadores duplos. Não ligue a máquina à rede elétrica usando uma extensão.

Não ligue a máquina a uma tomada elétrica destinada a um barbeador elétrico ou secador de cabelo.

Não ligue a máquina a uma tomada elétrica destinada a pequenas cargas.

Antes de ligar a máquina à fonte de alimentação, certifique-se de que a tensão elétrica especificada na placa de características corresponde à tensão da sua tomada.

A tomada deve estar bem ligada à terra e o abastecimento de água deve estar desobstruído.

Não ligue a máquina à rede elétrica usando um dispositivo de comutação externo, como um temporizador programável, nem o ligue a uma rede elétrica que seja ligada e desligada regularmente pelo fornecedor de energia.

O ar de exaustão não deve ser libertado para uma chaminé concebida para libertar gases de combustão ou outros gases de exaustão de combustíveis.

INSTALAÇÃO

Antes de utilizar a máquina, certifique-se de que remove a embalagem (esponja, espuma de poliestireno, etc.) ligada à parte inferior da máquina.

Instale a máquina corretamente de acordo com as instruções e ligue-o ao abastecimento de água e eletricidade (consulte "INSTALAÇÃO E LIGAÇÃO").

A canalização da água e a instalação elétrica devem ser efetuadas por um técnico ou profissional plenamente qualificado.

Não instale a máquina num local onde a abertura da porta seja restrita.

Não instale a máquina onde a temperatura possa descer abaixo de 5 °C, pois as peças podem ser danificadas em caso de congelamento da água.

Coloque a máquina num piso sólido e nivelado. Se instalada numa plataforma elevada, a máquina deve ser reforçada para evitar que tombe.

A extremidade da mangueira de descarga de água deve chegar a uma linha de escoamento de água.

Este eletrodoméstico não deve ser armazenado ou utilizado ao ar livre.

Evite a acumulação de algodão junto da máquina.

Não instale a máquina perto de aquecedores ou materiais inflamáveis.

Não instale a máquina numa área onde possam ocorrer fugas de gás.

Garanta uma boa ventilação para evitar que os gases gerados pela máquina voltem a fluir para a divisão e provoquem um incêndio.

UTILIZAÇÃO

Remova os parafusos/hastes de transporte antes da primeira utilização, caso contrário, podem ocorrer danos graves ao ligar a máquina (consulte o capítulo "INSTALAÇÃO E LIGAÇÃO/Remoção dos parafusos/hastes de transporte"). Tais danos não são cobertos pela garantia.

Verifique se a máquina sofreu danos durante o transporte. Nunca opere a máquina se estiver danificada.

Use detergentes adequados para a máquina e para os cuidados a ter com a roupa. Não seremos responsáveis por qualquer dano ou descoloração de juntas e peças de plástico resultantes do uso incorreto de agentes branqueadores ou corantes.

Não tente remover nenhum painel ou desmontar a máquina.

Não pressione botões com objetos pontiagudos, como alfinetes, facas ou pregos.

Não toque na ficha de alimentação nem opere a máquina com as mãos molhadas.

Esta máquina só é adequada para lavagem ou secagem normal (para os modelos de secador de roupa). Não pode ser usado para limpeza a seco.

A tentativa de levantar a máquina pesada pode causar ferimentos ou lesões. Não tente levantar a máquina sozinho(a), pois as suas mãos podem ser cortadas pelas suas bordas afiadas.

Não utilize peças salientes para mover a máquina. As peças salientes podem partir-se ao levantar ou empurrar a máquina.

Não lave roupa com botões grandes ou outros objetos pesados de metal e certifique-se de que todos os bolsos da roupa estão vazios. Para evitar odores e bolor, abra a porta no final do ciclo de lavagem para permitir que o tambor seque.

Não deixe objetos de metal no tambor por longos períodos.

O vidro da porta pode ficar rachado devido a impactos fortes.

Manuseie com cuidado.

Coloque a roupa completamente dentro do tambor para evitar que fique presa na porta.

Corte o abastecimento de água e desligue o cabo de alimentação quando a máquina não estiver a ser utilizada.

Não coloque animais (tais como animais de estimação) no interior da máquina.

TRANSPORTE/TRANSPORTE APÓS A INSTALAÇÃO

Monte os parafusos/hastes de transporte se precisar de mover a máquina instalada (consulte o capítulo "INSTALAÇÃO E LIGAÇÃO/Movimentação e transporte após a instalação"). Desligue o cabo de alimentação antes de montar os parafusos/hastes de transporte!

Feche a torneira e desligue a máquina no final do ciclo de lavagem. Nunca desligue a máquina puxando o cabo de alimentação. Segure sempre a ficha de alimentação com firmeza e puxe-a para fora da tomada.

 Não utilize detergentes que contenham solventes, pois isso pode provocar a libertação de gases tóxicos, danificar a máquina e causar o risco de incêndio e explosão.

Não abra a porta da máquina à força enquanto estiver em funcionamento (lavagem/secagem a alta temperatura).

Não utilize a máquina após a limpeza com produtos químicos industriais.

 A água drenada durante um ciclo de lavagem a alta temperatura está quente. Não toque na água para evitar queimaduras.

A roupa contaminada com óleos comestíveis, acetona, álcool, gasolina, querosene, detergentes, terebintina, cera e removedores de cera deve ser pré-lavada com água quente e bastante detergente antes de ser colocada no tambor.

Utilize amaciador ou produtos semelhantes, de acordo com as instruções do fabricante.

Remova todos os objetos, como isqueiros ou fósforos, dos bolsos.

PERIGO DE SUPERFÍCIE QUENTE

A temperaturas de lavagem ou secagem mais altas, o vidro da porta irá aquecer. Tenha cuidado para evitar queimaduras. Certifique-se de que não há crianças a brincar perto do vidro da porta. Não toque no vidro da porta durante a operação.

PROTEÇÃO CONTRA TRANSBORDO DE ÁGUA (COM A MÁQUINA LIGADA)

Se o nível de água na máquina subir acima do nível normal, será ativada a proteção contra nível excessivo de água. Esta desligará o abastecimento de água e começará a bombear a água para fora. O programa é interrompido e é comunicado um erro.

Não lave ou seque no tambor roupa feita de espuma de borracha (espuma de látex), toucas de banho, tecidos impermeáveis, produtos de borracha ou roupa ou almofadas que contenham enchimentos de espuma de borracha.

AVISO

Se a sua máquina tiver uma função de secagem, não interrompa o programa até que o ciclo de secagem termine. Se precisar de o interromper por qualquer motivo, remova cuidadosamente a roupa para evitar queimaduras. Retire rapidamente a roupa e espalhe-a para que o calor se dissipe.

SEGURANÇA INFANTIL

Antes de fechar a porta da máquina e executar o programa, certifique-se de que não há nada para além de roupa no tambor. Certifique-se de que nenhuma criança entrou no tambor da máquina e fechou a porta por dentro.

Não deixe a porta aberta. As crianças podem pendurar-se na porta ou entrar na máquina, causando danos ou ferimentos.

Mantenha todos os materiais de embalagem fora do alcance das crianças, pois podem representar um perigo.

Mantenha o detergente e o amaciador fora do alcance das crianças.

ASSISTÊNCIA TÉCNICA

Os custos de reparação resultantes de danos causados por ligações incorretas, instalação e utilização inadequadas ou reparações feitas por pessoal não autorizado são da responsabilidade do utilizador e não estão cobertos pela garantia.

A garantia não cobre consumíveis, pequenos desvios de cor, aumento de ruído devido à idade da máquina que não afete a funcionalidade da mesma e defeitos estéticos nos componentes que não afetem a funcionalidade e a segurança da máquina.

DESCRIÇÃO DO PRODUTO

FRENTE

- 1 Unidade de controlo
- 2 Botão seletor de programa
- 3 Gaveta do detergente
- 4 Porta
- 5 Tampa do filtro da bomba

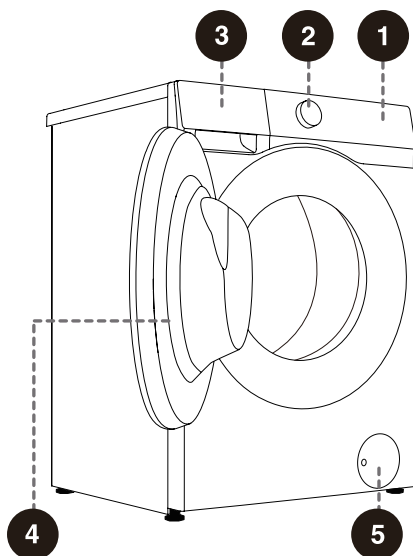

TRASEIRA

- 1 Mangueira de abastecimento de água
- 2 Cabo de alimentação
- 3 Mangueira de descarga de água
- 4 Pés ajustáveis
- 5 Parafusos/hastes de transporte

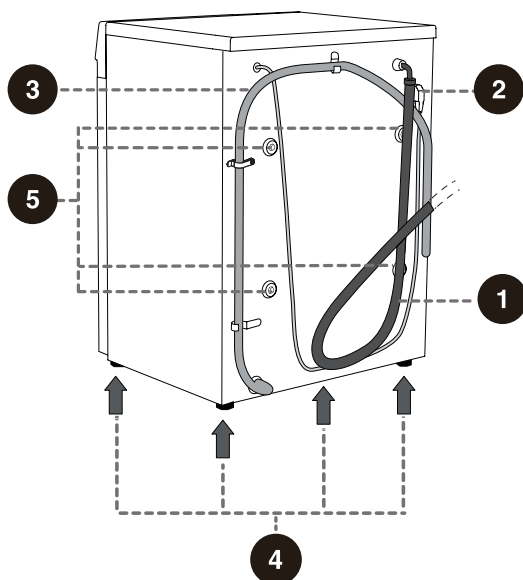

 As ilustrações deste manual são apenas para fins ilustrativos. Devido às melhorias do produto e expansão da série, a aparência, a cor e os componentes funcionais do produto que recebe podem diferir daqueles mostrados neste manual. Consulte o produto real.

ESPECIFICAÇÕES

(DEPENDENDO DO MODELO)

Carga máxima	10,5 kg
Peso líquido	67 kg
Tensão nominal	220-240 V~
Frequência	50 Hz
Potência nominal	1950 W

DIMENSÕES (mm)

Índice	Dimensões (mm)
A	595
B	845
C	515
D	550
E	580
F	1075

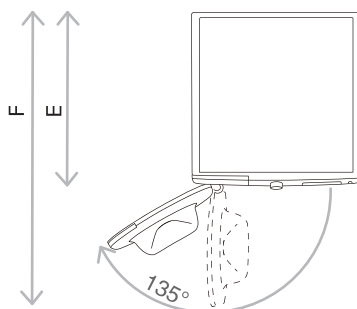
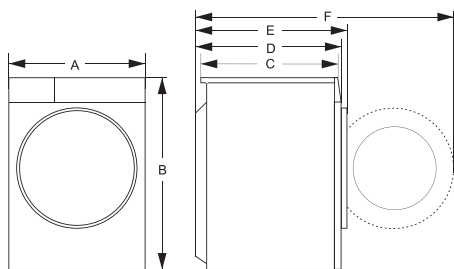

E = profundidade da máquina
F = profundidade com a porta aberta

INSTALAÇÃO E LIGAÇÃO

Embalagem/Acondicionamento

💡 Em primeiro lugar, remova toda a embalagem e a espuma, especialmente a base de espuma. Ao desembalar o aparelho, não use objetos pontiagudos, pois podem danificá-lo. Mantenha os materiais de embalagem (sacos de plástico, outras peças de plástico, etc.) fora do alcance das crianças.

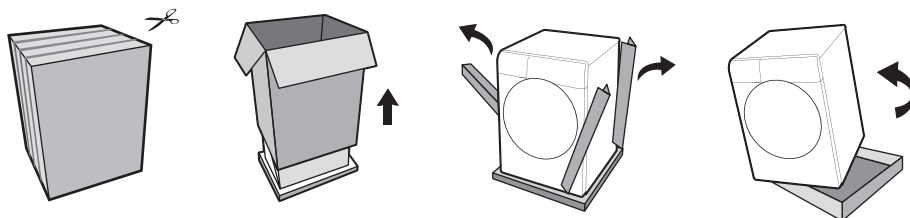

💡 O processo de embalagem da máquina é exatamente o oposto da desembalagem referida acima.

💡 Verifique se o aparelho está danificado. Se estiver danificado, não o utilize e contacte imediatamente o serviço pós-venda.

Os acessórios incluídos com este aparelho incluem um ou mais dos seguintes:

- Manual do Utilizador;
- 4 tampas de parafusos de transporte;
- Mangueira de entrada de água;
- Suporte da mangueira de escoamento de água;
- Chave de aperto;
- Placa de redução de ruído/tira de esponja/nenhuma (sujeita ao modelo real).

Modelos diferentes têm configurações diferentes e os acessórios incluídos neste dispositivo estão sujeitos à configuração real do modelo.

COMO INSTALAR A PLACA DE REDUÇÃO DE RUÍDO:

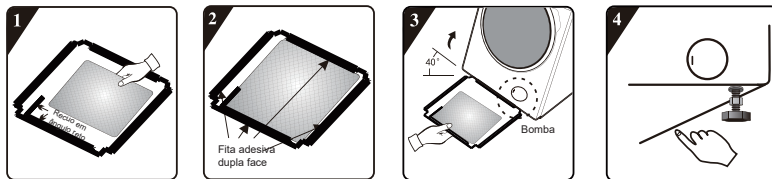

1 Antes de instalar a placa de redução de ruído, alinhe e cole a lâ de absorção acústica com ao longo da impressão em ângulo reto na placa de redução de ruído (este procedimento é desnecessário para alguns dos modelos sem lâ de absorção acústica).

2 Retire o papel de superfície da fita de dupla face nos quatro lados da placa de redução de ruído.

3 Incline a máquina num ângulo de 40° e deixe o lado com o entalhe em ângulo reto virado para a frente da máquina, conforme mostrado na figura. Insira completamente o lado com o entalhe oblíquo entre os dois parafusos de pé na parte de trás da máquina. Em seguida, instale a placa de redução de ruído e certifique-se de que esta entra em contacto com a parte inferior da máquina.

4 Pressione manualmente a fita de dupla face nos quatro lados para fixar firmemente a placa de redução de ruído à máquina.

COMO INSTALAR AS TIRAS DE ESPONJA:

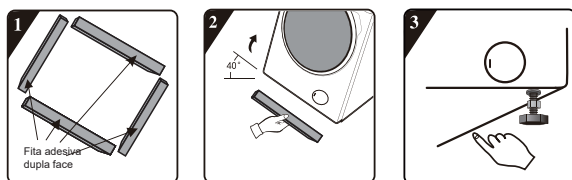

1 Remova o papel de superfície da fita de dupla face nas tiras de esponja.

2 Incline a máquina num ângulo de 40° e fixe as tiras de esponja na parte inferior da máquina, com as duas tiras de esponja compridas nas posições de suporte dianteiro e traseiro e as duas tiras de esponja curtas nas posições de suporte esquerdo e direito.

3 Pressione para baixo para fixar firmemente as tiras de esponja.

REMOÇÃO DOS PARAFUSOS/HASTES DE TRANSPORTE

⚠ Desmonte os parafusos/hastes de transporte assim que todo o material de embalagem tenha sido removido. Uma máquina bloqueada pode ser danificada ao ser ligada para operação. Tais danos não são cobertos pela garantia.

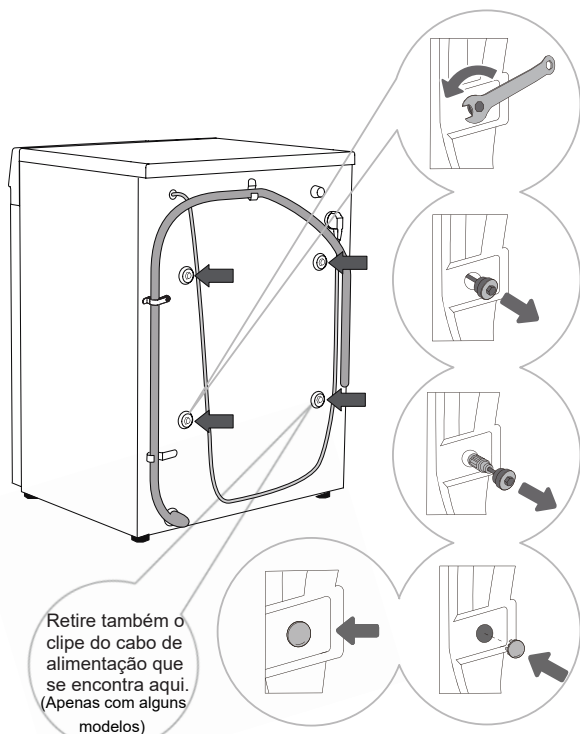

1 Afaste as mangueiras de descarga de água e use uma chave apropriada para desapertar os quatro parafusos na parte de trás no sentido anti-horário, conforme indicado pelas setas. Desaperte os parafusos aproximadamente 30 mm.

2 Puxe todos os 4 parafusos/hastes de transporte horizontalmente.

3 Retire os parafusos/hastes de transporte juntamente com a borracha e as peças de plástico.

4 Tape os orifícios dos parafusos com as tampas de plástico. As tampas de plástico são fornecidas no saco com o manual de utilizador da máquina (o conjunto de suporte).

⚠ Guarde os parafusos/hastes de transporte caso tenha de transportar a máquina novamente mais tarde (para reinstalar os parafusos/hastes de transporte, siga o procedimento acima na ordem inversa).

MOVIMENTAÇÃO E TRANSPORTE APÓS A INSTALAÇÃO

⚠ Se desejar mover a máquina depois de esta ter sido instalada, os parafusos/hastes de transporte têm de ser novamente montados para evitar que a máquina seja danificada por vibrações durante o transporte (ver capítulo "Instalação e ligação/Remoção dos parafusos/hastes de transporte"). Se perdeu os parafusos/hastes de transporte, estes podem ser encomendados ao fabricante. Embale todos os materiais de embalagem adequadamente (sacos de plástico, outras peças de plástico, etc.).

⚠ Após o transporte, a máquina deve ficar em repouso durante pelo menos 2 horas antes de ser ligada à rede elétrica. A máquina deve ser instalada e ligada por um técnico qualificado.

⚠ Leia atentamente o manual de utilizador antes de ligar a máquina. A reparação ou qualquer pedido de garantia resultante de uma ligação ou utilização incorreta da máquina não é abrangida pela garantia.

LOCAL DE INSTALAÇÃO

☛ Coloque a máquina num piso sólido e nivelado para a manter estável. O chão deve estar limpo e seco; caso contrário, a máquina pode deslizar. Além disso, limpe a superfície inferior dos pés ajustáveis.

PÉS AJUSTÁVEIS

Utilize um nível de bolha e a chave fornecida.

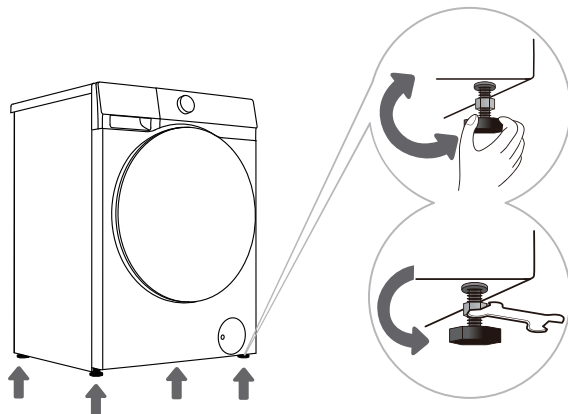

1 Rode os pés ajustáveis para nivelar a máquina longitudinalmente e transversalmente. Os pés permitem o nivelamento em +/- 2 cm.

☛ O nivelamento incorreto da máquina pode causar vibração, deslizamento da máquina pela divisão e funcionamento ruidoso. O nivelamento incorreto da máquina não está sujeito a garantia.

☛ Por vezes, poderão ser emitidos ruídos incomuns ou mais altos durante a operação da máquina. Na maioria dos casos, estes são o resultado de uma instalação incorreta.

2 Depois de ajustar a altura dos pés, use a chave fornecida para apertar firmemente as contraporcas girando-as no sentido anti-horário (ver Figura).

ESPAÇO LIVRE PARA INSTALAÇÃO

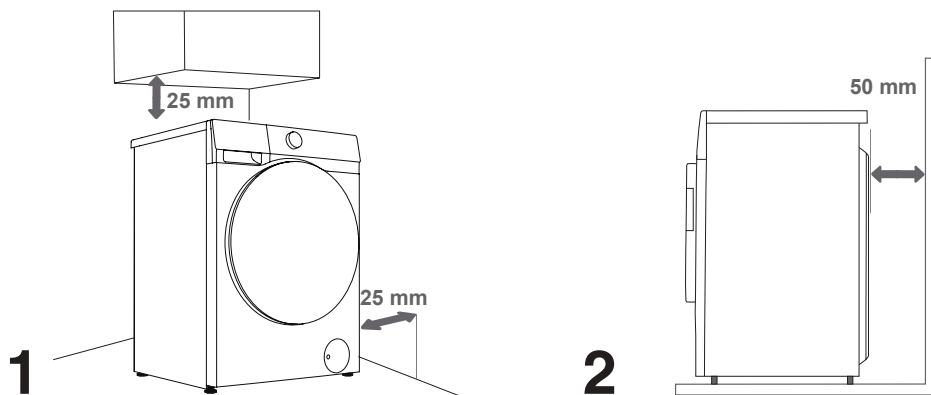

☛ A máquina não pode ficar em contacto com uma parede ou mobiliário adjacente. Para um funcionamento ótimo da máquina, recomendamos que respeite os espaços livres em relação às paredes, conforme indicado na figura. Em caso de não observância dos espaços livres mínimos exigidos, não pode ser garantida a operação segura e correta da máquina. Além disso, pode também ocorrer sobreaquecimento (Figuras 1 e 2).

LIGAÇÃO AO ABASTECIMENTO DE ÁGUA

A mangueira de abastecimento de água fornecida varia de acordo com o modelo. Escolha o método de ligação apropriado com base na mangueira de abastecimento de água existente.

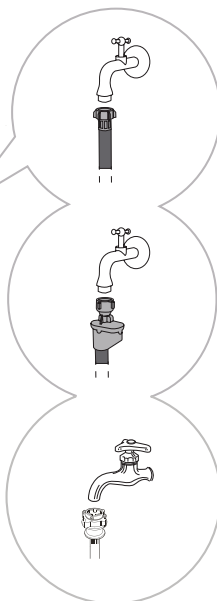
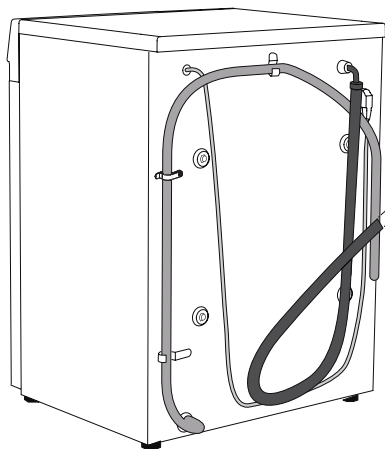

A LIGAÇÃO EUROPEIA DA MANGUEIRA DE ABASTECIMENTO DE ÁGUA

B LIGAÇÃO "AQUA STOP"

C LIGAÇÃO CHINESA DA MANGUEIRA DE ABASTECIMENTO DE ÁGUA

☀ Para o funcionamento normal da máquina, a pressão da rede de água deve estar entre 0,1-1 MPa (1-10 bar; 1-10 kp/cm²; 10-100 N/cm²). A pressão dinâmica mínima da água pode ser determinada medindo o fluxo de água. Em 15 segundos, devem fluir 3 litros de água de uma torneira totalmente aberta.

☀ Utilize apenas a mangueira de abastecimento de água fornecida com a máquina. Não use mangueiras usadas ou outras.

☀ Certifique-se de que a mangueira não está danificada. Se a mangueira estiver degradada, quebradiça ou rachada, tem de ser substituída.

☀ Esta máquina foi concebida apenas para água fria. Não a ligue a água quente.

LIGAÇÃO EUROPEIA DA MANGUEIRA DE ABASTECIMENTO DE ÁGUA

Aperte a mangueira de abastecimento de água manualmente para garantir a vedação adequada (torque máximo: 2 Nm). Verifique a vedação quanto a fugas.

Não use alicates ou ferramentas semelhantes, pois podem danificar as roscas da porca.

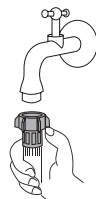

LIGAÇÃO “AQUA STOP”

Se um tubo ou mangueira interna estiver danificado, é ativado um sistema de desligamento que corta o fornecimento de água à máquina. Nesse caso, o vidro de controlo (a) ficará vermelho. Substitua a mangueira de abastecimento de água.



 Não mergulhe a mangueira de abastecimento de água com o sistema AquaStop em água, pois esta contém uma válvula elétrica.

 A mangueira de abastecimento de água pode ser ligada sem uma válvula antirretorno.

LIGAÇÃO CHINESA DA MANGUEIRA DE ABASTECIMENTO DE ÁGUA

1. Selecione uma torneira adequada com um comprimento de ponta superior a 10 mm. A extremidade de saída tem de ser plana. Se for irregular, alise-a com uma lima para evitar fugas após a instalação (ver Figura 1).
2. Empurre o controlo deslizante para baixo para desligar o conector da mangueira de abastecimento de água do conjunto de entrada (ver Figura 2).
3. Desaperte os quatro parafusos no conector da mangueira de abastecimento de água e, em seguida, ligue a mangueira à torneira. Se o diâmetro da torneira for demasiado grande para o conector, desaperte os parafusos e retire a manga (ver Figura 3).
4. Aperte uniformemente os quatro parafusos no conector da mangueira de abastecimento de água e fixe as porcas (ver Figura 4).
5. Se a máquina for usada uma ou várias vezes por semana, empurre o controlo deslizante para baixo sem desligar o conector da mangueira de abastecimento de água, para evitar danificar os parafusos de fixação.

 **NOTA:** O comprimento da rosca exposta antes de apertar a porca é de aproximadamente 4 mm e inferior a 2 mm após o aperto (Figura 4).

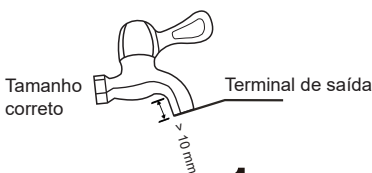

1

Conector da mangueira de abastecimento de água

Corrediça

Mangueira de abastecimento de água

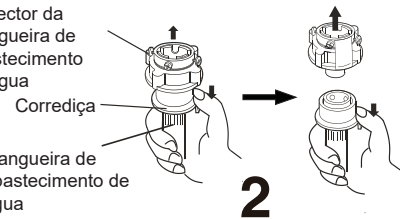

2

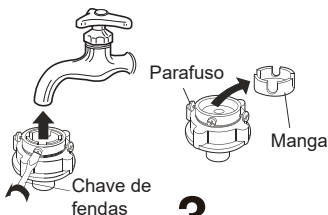

3

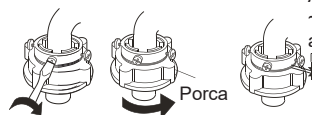

4

Antes de apertar:
~ 4 mm; Após o aperto: < 2 mm.

VERIFICAÇÃO DA LIGAÇÃO ENTRE A MANGUEIRA DE ABASTECIMENTO DE ÁGUA E A TORNEIRA

1. Puxe suavemente a mangueira de abastecimento de água para verificar se a ligação está segura.
2. Abra a torneira para verificar se há fugas.
3. A mangueira de abastecimento de água não deve ser torcida ou dobrada.
4. Verifique a mangueira de abastecimento de água antes de cada utilização para evitar uma ligação incorreta.



LIGAÇÃO DA MANGUEIRA DE ABASTECIMENTO DE ÁGUA À MÁQUINA

Ligue a porca da mangueira de abastecimento de água ao conector da mangueira de abastecimento de água da máquina. Aperte a porca e agite-a suavemente para verificar se está firmemente fixa, conforme mostrado na figura à direita.

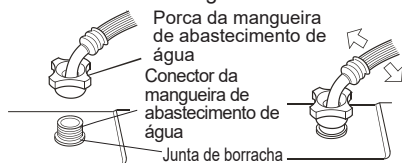

NOTA:

1. Aperte a porca uniformemente. Evite rodar a mangueira de abastecimento de água, pois isso pode causar danos.
2. Não retire a junta de borracha. Antes de cada utilização, verifique se a junta não está solta ou danificada. Se estiver danificada, contacte imediatamente o serviço pós-venda.

LIGAÇÃO E FIXAÇÃO DA MANGUEIRA DE DESCARGA DE ÁGUA

Conduza a mangueira de descarga de água para um lavatório ou uma banheira, ou ligue-a diretamente a um tubo de escoamento (mangueira de descarga com um diâmetro mínimo de 4 cm). A distância vertical do chão até à extremidade da mangueira de descarga pode ser de 70 a 100 cm. A mangueira de descarga pode ser fixada de três maneiras (A, B, C).

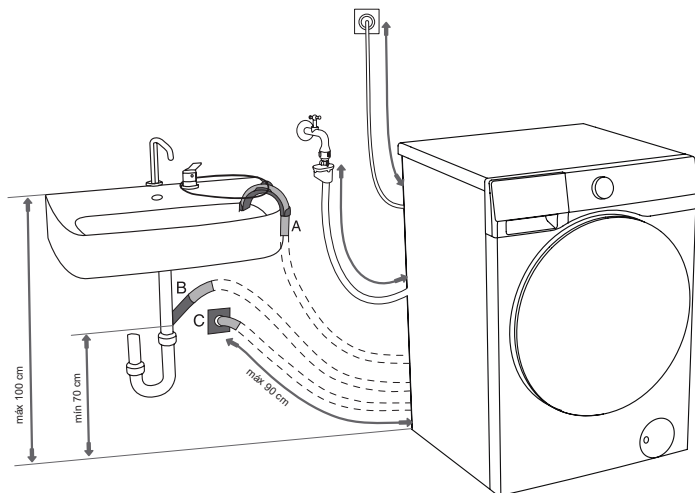

A A extremidade da mangueira de descarga pode ser colocada sobre um lavatório ou uma banheira. Utilize um fio passado pela abertura do suporte de cotovelo para prender a mangueira e evitar que escorregue para o chão.

B A mangueira de descarga pode também ser ligada diretamente ao escoamento do lavatório. Um lavatório demasiado pequeno não é aceitável. Tenha cuidado, pois a água de escoamento pode estar quente.

C A mangueira de descarga pode também ser ligada a um tubo de escoamento na parede com um sifão. Esse sifão deve ser instalado corretamente de modo a permitir a limpeza.

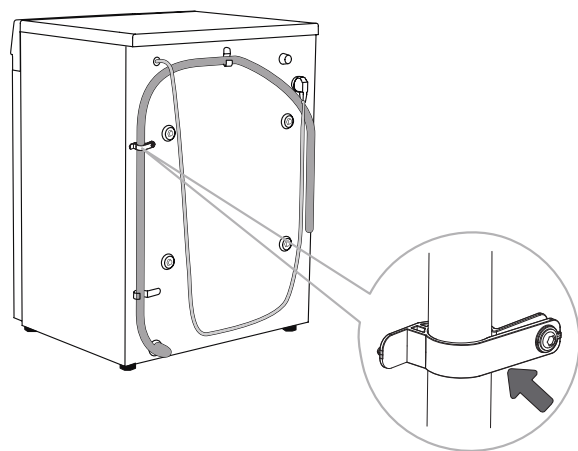

D A mangueira de descarga deve ser fixada aos grampos na parte de trás da máquina, conforme mostrado na figura.

! Estes grampos não devem ser removidos, pois isso pode impedir a lavagem normal.

Certifique-se de que a mangueira de escoamento não está danificada.

Se a mangueira de descarga não estiver fixada corretamente, não pode ser garantida a operação segura e correta da máquina.

LIGAÇÃO À REDE ELÉTRICA

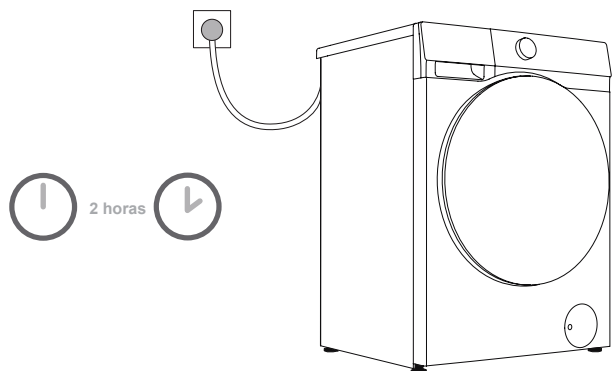

 **Antes de ligar a máquina à rede elétrica, aguarde pelo menos 2 horas até que esta atinja a temperatura ambiente.**

Ligue a máquina a uma tomada elétrica com ligação à terra. Após a instalação, a tomada deve estar livremente acessível. A tomada deve ser fornecida com proteção de ligação à terra. A placa de características contém informações sobre a sua máquina.

 **Recomendamos o uso de proteção contra sobretensão para proteger a máquina em caso de queda de um raio.**

 A máquina não pode estar ligada à rede elétrica através de uma extensão.

 Não ligue a máquina a uma tomada elétrica destinada a pequenas cargas.

 Não ligue ou desligue a máquina com as mãos molhadas.

 Qualquer reparação e manutenção da máquina deve ser realizada por especialistas qualificados.

 Um cabo de alimentação danificado só pode ser substituído por uma pessoa autorizada pelo fabricante.

TRANSPORTE APÓS A INSTALAÇÃO

 Se precisar de transportar um aparelho instalado, desligue primeiro a ficha de alimentação, feche a torneira, remova as mangueiras de entrada e de escoamento da água e certifique-se de que a caixa de detergente e a porta estão bem fechadas.

Certifique-se de que volta a colocar os parafusos de transporte, para evitar que as vibrações durante o transporte danifiquem o aparelho (consulte "Instalação e ligação/remoção dos parafusos de transporte"). Se perder os parafusos de transporte, pode encomendá-los ao fabricante.

Embale todos os materiais de embalagem (sacos de plástico, outras peças de plástico, etc.).

 O aparelho é pesado. São necessárias pelo menos duas pessoas para o deslocar. Ao transportar, não segure peças salientes, como a porta, a tampa superior, etc., para evitar que caiam ou sejam danificadas.

 Após o transporte, deixe o aparelho repousar durante pelo menos 2 horas antes de o ligar à fonte de alimentação. O aparelho deve ser instalado e ligado por técnicos qualificados.

 Leia atentamente as instruções antes de voltar a ligar o aparelho. Danos causados por ligação ou utilização inadequada não estão cobertos pela garantia.

Método de transporte e manuseamento

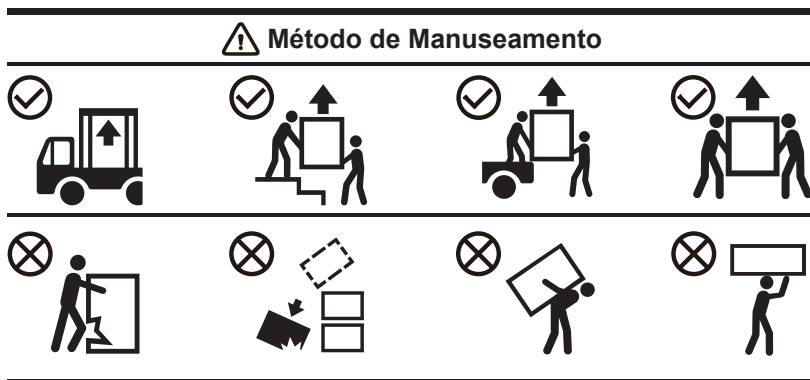

LER ANTES DE UTILIZAR A MÁQUINA PELA PRIMEIRA VEZ



























PRIMEIRA UTILIZAÇÃO

Esta máquina foi testada na fábrica e pode conter uma pequena quantidade de água residual. Recomenda-se executar um programa de "Limp. Tambor" (ou outro programa de alta temperatura) para remover qualquer água residual do tambor.

- Ligue a máquina à rede elétrica e abra a torneira da água. Não deve haver nenhuma roupa no tambor. Selecione e inicie o programa.

 Não use solventes ou agentes de limpeza que possam danificar a máquina (observe as recomendações e avisos fornecidos pelos fabricantes dos agentes de limpeza).

PRESTE ATENÇÃO ÀS ETIQUETAS DA ROUPA



Lavagem	Temperatura máx. de lavagem 95 °C	Temperatura máx. de lavagem 60 °C	Temperatura máx. de lavagem 40 °C	Temperatura máx. de lavagem 30 °C	Lavar apenas à mão	Não lavar
	 	 	 	 		
Branqueamento	Branqueamento em água fria 			Branqueamento não permitido 		
Limpeza a seco	Limpeza a seco com todos os agentes 	Solvente de petróleo R11, R113 	Limpeza a seco em querosene, álcool puro e R113 	Não é permitida a limpeza a seco 		
Passagem a ferro	Engomar a quente, máx. 200 °C 	Engomar a quente, máx. 150 °C 	Engomar a quente, máx. 110 °C 	Não é permitido engomar 		
A secar	Secar sobre uma superfície plana 	Secar por gotejamento  Secagem em linha 	Alta temperatura  Baixa temperatura 	Não limpar a seco 		

PREPARAÇÃO DO PROCESSO DE LAVAGEM

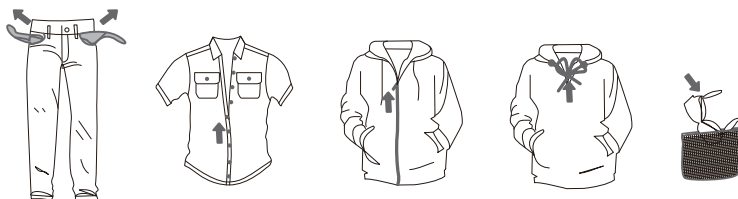
1. Separe a roupa por tipo de tecido (algodão, misturas, seda, lã, etc.), instruções de cuidados da etiqueta, cor (branco, colorido) e sujidade.
2. Esvazie os bolsos; remova objetos de metal que possam danificar a roupa ou a máquina; aperte os botões e vire as roupas com botões ou bordados do avesso; feche todos os fechos de correr; amarre os cordões nas roupas com cordões.
3. Coloque roupas sensíveis e peças pequenas ou leves num saco especial para lavagem de roupa e lave-as juntamente com outras roupas.
4. Antes de lavar, vire do avesso as peças com tendência para fazer borbotos ou os tecidos de pelo comprido.
5. As nódoas que são deixadas durante demasiado tempo podem ser difíceis de remover. Trate as zonas sujas, como os punhos e os colarinhos, antes de as lavar (consulte o capítulo "Dicas para remoção de nódoas").
6. Não lave edredões pesados, brinquedos de peluche ou artigos em sacos de lavagem da roupa separadamente no tambor, para evitar alarmes de desequilíbrio.





ROUPA NÃO LAVÁVEL E NÃO SECÁVEL

 <p>Produtos de couro e peles (risco de deformação)</p>	 <p>Rayon e seus produtos misturados (risco de descoloração ou deformação)</p>	 <p>Estofados de borracha de grande espessura (risco de danos ou avarias)</p>
 <p>Chapéus com materiais duros (risco de danos e avarias no aparelho)</p>	 <p>Estofados, almofadas, artigos com enchimento de algodão, espuma e outros materiais esponjosos, coberturas de tapetes (risco de danos ou avarias)</p>	<p>Outros: Roupa enrugada ou com relevo; casacos de penas revestidos; tecidos de crepe; roupa que se deforma facilmente (fatos, casacos, gravatas, vestidos, etc.); roupa que se afofa facilmente (veludo, flanela de algodão).</p>

ROUPA NÃO SECÁVEL (PARA MODELOS DE SECADOR DE ROUPA)

 <p>Qualquer roupa marcada por um grafismo (risco de danificação da roupa)</p>	 <p>Roupas de lã (risco de encolhimento ou perda de pelo)</p>	 <p>Collants e meias (risco de danos ou deformações)</p>	 <p>Calibragem da roupa</p>
 <p>Estofados ou roupa de peles (risco de danos ou avarias)</p>	 <p>Edredões (risco de danos ou avarias)</p>	 <p>Roupa com rendas ou bordados e fibras sintéticas novas (fibras muito finas) (risco de deformação)</p>	 <p>Seda</p>

 A roupa não lavável e não secável inclui, mas não se limita às peças acima descritas.



 As peças molhadas que ainda estejam a pingar não são adequadas para a secagem na máquina e podem acionar um alarme.

ADICIONAR DETERGENTE/AMACIADOR

CAIXA DE DETERGENTE

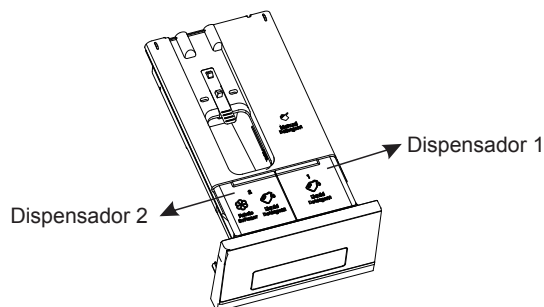
1. O modelo de distribuição automática tem a função de distribuição automática de detergente/amaciador, que pode adicionar automaticamente a quantidade adequada de detergente/amaciador. Quando utilizado pela primeira vez, o sistema liga por defeito a função de distribuição automática de detergente e amaciador.
2. Quando a função de distribuição automática é selecionada, o aparelho irá distribuir automaticamente detergente/amaciador e o utilizador pode ajustar o equipamento de distribuição automática de acordo com a quantidade necessária. O aparelho memoriza o modo de distribuição quando a última lavagem foi efetuada.
3. Se não quiser utilizar a função de distribuição automática, pode desligá-la nas definições e adicionar detergente e amaciador manualmente quando lavar a roupa.
4. O amaciador/detergente pode ser adicionado ao "Dispensador 2"; certifique-se de que é adicionado de acordo com as definições da função. Se necessário, pode escolher o mesmo detergente ou um detergente diferente do "Dispensador 1". Para as definições específicas da dispensa, consulte as definições do "Dispensador 2".
5. Se a quantidade de detergente/amaciador na caixa de detergente/amaciador for insuficiente, o ícone de aviso de falta de líquido correspondente no ecrã acende-se ou pisca a vermelho. Por favor, adicione detergente/amaciador atempadamente. A capacidade máxima do "Dispensador 1" é de 0,65L, e a do "Dispensador 2" é de 0,4L. Não adicione mais do que a marca da escala MÁX. Feche completamente a gaveta da caixa de detergente após a adição.



Caixa de detergente	
	Compartimento de detergente manual
	Compartimento de detergente líquido
	Compartimento de amaciador de roupa/detergente líquido

PRECAUÇÕES DE UTILIZAÇÃO

1. Utilize sempre um detergente neutro, de alta eficiência e com pouca espuma, adequado para este aparelho. Não utilize detergente em pó com grumos.
2. Não adicione detergente manualmente quando utilizar a função de distribuição automática.
3. Não encha demasiado a caixa de detergente/amaciador para evitar que o detergente/amaciador transborde. Depois de encher o detergente/amaciador, certifique-se de que a gaveta da caixa de detergente está completamente fechada antes de iniciar o programa de lavagem.
4. Antes de instalar, mover, transportar ou ajustar o aparelho, remova ou prenda a caixa de detergente para evitar que o detergente e o amaciador transbordem.
5. Os agentes descalcificantes corrosivos podem danificar o aparelho. Não utilize solventes. Não lave roupa que tenha sido limpa com solventes ou substâncias inflamáveis.
6. Se for necessário efetuar uma distribuição manual, pode desligar a função de distribuição automática e adicionar detergente manualmente:
 - 6.1 A quantidade de detergente utilizada depende do tipo de roupa, do grau de sujidade, da cor da roupa e da temperatura de lavagem. Utilize a quantidade adequada.
 - 6.2 O excesso de detergente pode causar formação de espuma, o que afetará o desempenho da lavagem. Se o aparelho detetar demasiada espuma, pode interromper o programa para a remoção da espuma.
 - 6.3 Se for utilizado detergente insuficiente, o desempenho da lavagem pode ser fraco e pode também provocar a formação de calcário no tambor e nas mangueiras de água.
 - 6.4 Ao adicionar manualmente o detergente em pó, é aconselhável adicioná-lo imediatamente antes do início do programa de lavagem. Se o adicionar antecipadamente, certifique-se de que o compartimento da caixa de detergente está completamente seco; caso contrário, o detergente em pó pode endurecer e aglomerar-se antes do início do programa de lavagem.
7. Não utilize detergente ou amaciador concentrado ou muito concentrado (a viscosidade máxima permitida é de 800 mpa.s). Utilize apenas após diluir com água.
8. Não coloque detergente em pó no compartimento de detergente de distribuição automática.
9. Para evitar que o detergente/amaciador na caixa de detergente seque, não abra a tampa da caixa de detergente durante muito tempo. Puxe o compartimento para fora apenas quando estiver a encher ou a trocar o detergente.
10. Mantenha o detergente e o amaciador fora do alcance das crianças.
11. A gaveta do distribuidor do detergente não tem um compartimento específico para a adição de desinfetantes, pelo que não se recomenda a adição de desinfetantes.

COLOCAR A ROUPA

Abra a porta da máquina, certifique-se de que não existem corpos estranhos no tambor e coloque a roupa solta no tambor.

Fechre a porta da máquina e ouça um "clique", indicando que a porta do aparelho está bem fechada.

⚠- Não sobrecarregue o tambor! Consulte a "Tabela de programas" para saber qual a carga máxima. Se o tambor estiver demasiado cheio, a roupa podem não ser limpa eficazmente.

⚠- Por favor, coloque a roupa completamente no tambor para evitar que a roupa fique presa na porta.

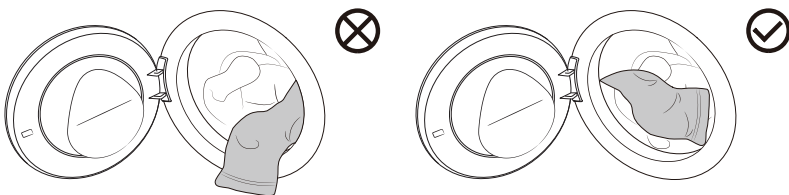

PRIMEIRA UTILIZAÇÃO

Toque em "⏻" para ligar e entrar na navegação de arranque.



Configure o idioma e a WLAN de acordo com a navegação de arranque e as necessidades reais do utilizador, e complete os Sugestões de funcionamento.

Idioma

Defina a língua, a predefinição é Inglês, rode o botão principal para seleccionar e, em seguida, toque em "○" para confirmar a seleção e passar ao passo seguinte.

WLAN

O aparelho está ligado à rede e a ligação WLAN do aparelho é efetuada de acordo com as instruções. Se não for necessário ligar à rede, prima sem soltar "○" para saltar.

Sugestões de funcionamento

Interface do guia de funcionamento, toque continuamente em "○" para mudar a interface do guia de funcionamento e entrar na interface principal após a conclusão.

PROGRAMAS E FUNÇÕES

Interface principal

Esta máquina adopta o método de controlo de tocar nas teclas de função + rodar o botão principal. Os botões Alimentação, Iniciar/Pausar, Voltar, Opções, Confirmação e outros botões de função são acionados tocando nos botões; a seleção do programa é acionada rodando o botão principal; as funções adicionais e outras definições são acionadas rodando o botão principal + tocando nos botões de função.

A indicação final está sujeita à situação atual.

Ligar/Desligar

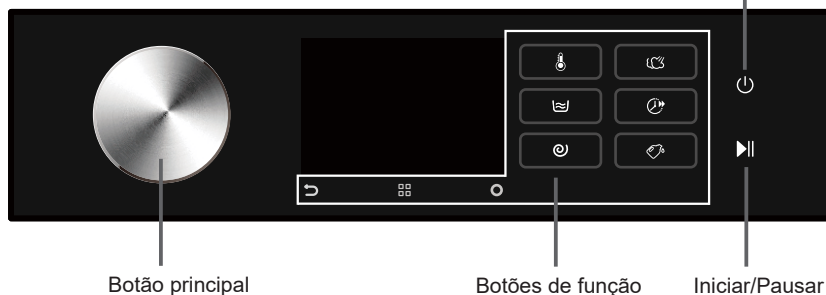

Botão principal

Botões de função

Iniciar/Pausar

Descrição do ícone

Ícone	Nome	Descrição
	Ligar/Desligar	Utilizado para ligar/desligar o aparelho.
	Iniciar/Pausar	Utilizado para Iniciar/Pausar um programa.
	Voltar	Toque em para regressar à interface anterior; prima sem soltar para regressar à interface principal.
	Opções	Toque para aceder à seleção de funções adicionais; prima sem soltar para aceder às definições das funções do sistema.
	Confirmar	Utilizado para confirmar a seleção atual.
	WLAN	Este ícone é apresentado quando o aparelho está ligado à rede.
	Controlo remoto	Este ícone é apresentado quando a função de controlo remoto está ligada.
	Bloqueio da porta	Este ícone é apresentado quando a porta está trancada.

TABELA DE PROGRAMAS

Toque no botão de Alimentação para ligar o aparelho e, em seguida, rode o botão principal para selecionar o programa apropriado com base no tipo de roupa e no grau de sujeira. Durante o funcionamento, o botão principal não roda automaticamente.

Programa	Carga máxima (kg)	Velocidade máxima (rpm)	Descrição do programa
Eco 40-60	10,5	1400	Este programa é adequado para lavar roupa de algodão pouco suja.
Algodão (Frio, 20 °C, 30 °C, 40 °C, 60 °C, 90 °C)	10,5	1400	Este programa é adequado para lavar tecidos de algodão ou linho que estejam moderadamente sujos e muito sujos.
Sintéticos (Frio, 20 °C, 30 °C, 40 °C, 60 °C)	5	1400	Este programa é adequado para tecidos sintéticos e tecidos de algodão com sujeira média.
Auto (Frio, 20 °C, 30 °C, 40 °C)	6	1400	Este programa pode ajustar automaticamente o tempo de lavagem principal e os tempos de enxaguamento de acordo com o peso da roupa e é adequado para lavar roupa pouco suja.
Refrescar (40 °C, 60 °C)	1	/	Este programa é utilizado para higienizar, desinfetar e desodorizar uma pequena carga de roupa seca. A torneira deve estar aberta e não deve ser adicionado detergente nem amaciador.
Roupa de Bebê (40 °C, 60 °C, 90 °C)	2	1400	Este programa é adequado para lavar roupa de bebê, roupa interior, etc., e esteriliza-a a altas temperaturas. Não é recomendado adicionar amaciador para este programa.
Anti-Alergias (60 °C)	2	1400	Este programa é adequado para lavar roupa resistente a altas temperaturas e que não desbota com facilidade. Elimina alergênicos como pólen, ácaros, parasitas, etc., graças às altas temperaturas.
Pet Care (Frio, 20 °C, 30 °C, 40 °C, 60 °C)	4	1400	Este programa é adequado para lavar roupa coberta de pelos de animais de estimação.
Carga Completa 49' (Frio, 20 °C, 30 °C, 40 °C)	10,5	1400	Este programa é adequado para lavar roupa de uso diário feita de algodão, tecidos sintéticos ou tecidos mistos durante um curto período de tempo.
Potência 30' (Frio, 20 °C, 30 °C, 40 °C)	5	1400	Este programa é adequado para lavar uma pequena quantidade de roupa muito suja, com um ciclo de lavagem intensivo num período de tempo curto.
Rápido 15' (Frio, 20 °C, 30 °C, 40 °C)	2	800	Este programa é adequado para lavar uma pequena quantidade de roupa ou roupa pouco suja. Se alterar a predefinição, o tempo de lavagem será mais longo.
Roupa de Cama (Frio, 20 °C, 30 °C, 40 °C, 60 °C)	4	1400	Este programa é adequado para lavar roupa de grandes dimensões, como cortinas, lençóis, capas de edredão, etc.

Programa	Carga máxima (kg)	Velocidade máxima (rpm)	Descrição do programa
Lã (Frio, 20 °C, 30 °C, 40 °C)	2	600	Este programa é adequado para lavar roupa de lã lavável na máquina (consulte os requisitos na etiqueta da roupa).
Roupa Desportiva (Frio, 20 °C, 30 °C, 40 °C)	4	1000	É adequado para lavar roupa desportiva e roupa casual feita de tecidos de microfibra.
Penas (Frio, 20 °C, 30 °C, 40 °C)	2	600	É adequado para lavar artigos laváveis na máquina com enchimento de fibras sintéticas, como almofadas, colchões e colchas, e também para lavar artigos com enchimento de penugem.
Enxag.+Centrif. —	10,5	1400	Este programa é utilizado para enxaguar e centrifugar a roupa separadamente. Não adicione detergente para este programa.
Limp. Tambor (90 °C)	/	800	Este programa é utilizado para limpar o tambor e remover resíduos de detergente, bem como bactérias que se acumulam e crescem ao lavar a baixas temperaturas. Não adicione detergente/ amaciador para este programa.
Centrif. —	10,5	1400	Este programa é utilizado para a centrifugação separada da roupa. Não adicione detergente/ amaciador para este programa.

Nota

- (1) Temperatura da água: Selecione a temperatura da água adequada de acordo com o programa de lavagem selecionado. Na lavagem, siga as indicações da etiqueta de lavagem ou as instruções do fabricante das peças de roupa, para evitar danificar a roupa.
- (2) A temperatura real da água pode diferir da temperatura do programa indicada.
- (3) Os resultados dos testes variam com a pressão da água, a dureza da água, a temperatura da água de entrada, a temperatura ambiente, o tipo e a quantidade de roupa, o grau de sujidade, o detergente utilizado, as oscilações da fonte de alimentação e outras opções selecionadas.
- (4) Se adicionar demasiada roupa durante o ciclo de lavagem, a roupa pode não ficar tão bem lavada, porque a máquina deteta inicialmente um peso menor e adiciona menos água. Uma quantidade insuficiente de água também pode danificar a roupa e o tempo de lavagem será maior.
- (5) Limp. Tambor (se disponível): O tambor deve ser esvaziado antes de utilizar o programa Limp. Tambor. Recomenda-se que este programa seja executado pelo menos uma vez por mês.
- (6) Para a descalcificação, utilize um agente de descalcificação com proteção contra a corrosão (utilize apenas agentes de descalcificação não corrosivos e siga as instruções de utilização do agente de descalcificação). Execute o programa "Limp. Tambor" (ou outro programa de temperatura alta) várias vezes para remover quaisquer resíduos de agente de descalcificação e concluir a descalcificação. Recomenda-se a descalcificação pelo menos uma vez de seis em seis meses.

 A carga máxima ou nominal aplica-se à roupa preparada de acordo com as disposições relevantes da norma IEC60456.

 Para um melhor desempenho de lavagem, recomendamos que não encha mais do que 2/3 do volume do tambor quando utilizar o programa Algodão.

DEFINIÇÕES E FUNÇÕES ADICIONAIS

Depois de ligar a alimentação, o ecrã apresenta o programa e as definições predefinidas. Se desejar utilizar as predefinições, toque no botão **"Iniciar/Pausar"** para iniciar o programa. Os utilizadores podem seleccionar programas e parâmetros apropriados e adicionar funções adicionais conforme necessário.

Depois de tocar no botão **"Iniciar/Pausar"** para iniciar, algumas das funções definidas não podem ser alteradas. Se precisar de alterar as definições, mantenha premido o botão **"Ligar/Desligar"** para desligar e reinicie para voltar a seleccionar o programa e a função.

- Antes de iniciar um programa, seleccione o programa utilizando o botão principal e toque no botão de função para definir a Temperatura, as funções Enxag., Centrif., Vapor, Mais rápido e Dose automática. Diferentes programas têm diferentes funções adicionais seleccionáveis e gamas de velocidades.

Ligar/Desligar

Utilizado para ligar/desligar o dispositivo.

Se for necessário desligar o programa durante o funcionamento, prima sem soltar o botão **"Ligar/Desligar"** para desligar.

Quando o programa está a decorrer, se não for efetuada qualquer operação durante um período de tempo, o aparelho desliga automaticamente o ecrã e entra no estado de poupança de energia. Rode o botão principal ou toque em qualquer botão para ativar o ecrã. No modo de espera ou quando o programa terminar, se não efetuar qualquer operação durante um período de tempo, o aparelho desliga automaticamente o ecrã. Se não for efetuada qualquer operação durante um período de tempo após o ecrã ter sido desligado, o aparelho desliga-se automaticamente.

No estado de alarme, o aparelho não desliga o ecrã.

Iniciar/Pausar

Utilizado para Iniciar/Pausar um programa.

Se a porta não estiver fechada ou a fechadura da porta não estiver trancada, é apresentado um alarme no após o dispositivo ser iniciado.

Temperatura

Utilizado para seleccionar a temperatura de lavagem antes de iniciar o programa.

Toque nesta opção para definir a temperatura de lavagem antes de iniciar o programa. Toque continuamente para percorrer os níveis de regulação. A temperatura pode ser seleccionada da seguinte forma: Frio/20/30/40/60/90 °C. A temperatura de aquecimento que pode ser definida, para cada programa é diferente.

Enxag.

Esta função altera o número predefinido de ciclos de enxaguamento.

Antes de iniciar o programa, toque nesta opção para definir o número de enxaguamentos. Toque continuamente para percorrer os níveis de regulação. O número de enxaguamentos pode ser seleccionado: 1/2/3/4/5 vezes. O número de enxaguamentos que podem ser definidos para cada programa é diferente.

Centrif.

Esta função permite-lhe ajustar a velocidade de centrifugação do programa.

Antes de iniciar o programa, toque nesta opção para definir a velocidade do programa. Toque continuamente para percorrer os níveis de regulação. As opções de velocidade são: 0/400/600/800/1000/1200/1500 rpm. O intervalo de velocidade que pode ser definido para cada programa é diferente. Seleccione "0 rpm" para evitar a desidratação e drene apenas a água.

Vapor

Esta função gera vapor para reduzir ou eliminar vincos e tornar a roupa mais confortável.

Antes de iniciar o programa, toque nesta opção para ligar/desligar esta função.

Mais rápido

Esta função reduz o tempo de lavagem do programa e acelera o processo de lavagem.

Antes de iniciar o programa, toque nesta opção para encurtar o tempo do programa. Toque novamente para percorrer as definições de velocidade em Rápido.

Nos programas Algodão, Sintéticos e Roupa de bebê pode selecionar duas velocidades e algumas velocidades do programa não podem ser selecionadas. Diferentes definições de velocidades correspondem a diferentes capacidades de carga máxima dos programas.

Para os programas com pesagem automática, a seleção desta função anula a pesagem automática e a anulação da seleção desta função restabelece a pesagem automática.

Dose automática

A função de distribuição inteligente para detergente/amaciador é ativada por predefinição.

Toque nesta opção para ativar/desativar esta função. Para adicionar manualmente, desative esta função. Se estiver desativada, é necessário deitar manualmente o detergente necessário para uma única lavagem no compartimento "Detergente manual" da caixa de detergente.

Prima sem soltar para entrar na interface de definição da velocidade, ajuste a quantidade de distribuição de detergente/amaciador de acordo com as suas necessidades e alterne entre Desligado/Menos/Padrão/Mais. A predefinição é Padrão. Selecione a velocidade Desligado para desativar a distribuição inteligente de detergente/amaciador correspondente. Se o detergente/amaciador for insuficiente, é apresentado um ícone vermelho correspondente no ecrã como um alerta. Abra a caixa de detergente e adicione o detergente/amaciador conforme necessário.

Mantenha a gaveta de detergente fechada durante o programa.

Funções adicionais

- Toque em  para entrar na interface de definições de função adicional:

Antes de iniciar o programa, pode definir funções adicionais, como Controlo Remoto, Mudo, Fim Diferido, Anti-Vincos, Lavagem a Frio, Pré-lavagem, Intensivo, Remoção de Nódoas, etc. conforme necessário. Após o início do programa, os utilizadores podem definir a função Bloqueio Infantil, se desejado. Rode o botão principal para selecionar funções adicionais, toque em "○" para confirmar a seleção e toque novamente para cancelar a seleção. O ícone correspondente acende-se para indicar que esta função está ativada. Programas diferentes têm funções adicionais diferentes que podem ser selecionadas.

Controlo remoto

Esta função pode ativar/desativar o módulo de controlo remoto do aparelho.

Rode o botão principal para selecionar esta função, toque em "○", o ícone "" acende-se e a função de Controlo remoto é ligada. A mesma operação pode ser utilizada para desativar o Controlo remoto.

Antes de ativar a função de Controlo remoto, verifique se a função WLAN está ativada e ligada normalmente e se a porta está devidamente fechada.

Quando a função WLAN está ligada e conectada normalmente, mas o ícone "" no ecrã não está aceso, pode visualizar o estado ou definir os parâmetros do programa e itens de função (dependendo das diferentes permissões do modelo) através do seu telemóvel, mas não pode iniciar o programa remotamente.

Quando a função WLAN está ligada e conectada normalmente e o ícone "" no ecrã está ligado, pode definir os parâmetros do programa e os itens de função através do seu telemóvel e pode iniciar o programa remotamente.

Depois de ativar o modo de controlo remoto, se não houver nenhuma operação em toda a máquina e na aplicação durante um período de tempo, esta entrará no modo de poupança de energia e desligar-se-á automaticamente se não houver nenhuma operação no prazo de 7 dias.

Bloq. Crianças

Este aparelho possui uma função de Bloq. Crianças para evitar a operação acidental por crianças e interferência externa com o programa.

Rode o botão principal para selecionar esta função, toque em "○", o ícone "" acende-se e a função de Bloq. Crianças é ativada. A mesma operação pode ser utilizada para desativar o Bloq. Crianças.

Após a conclusão do programa, a função de Bloq. Crianças é automaticamente cancelada.

Mudo

Esta função protege outros sons, exceto o som do alarme, e reduz o ruído.

Rode o botão principal para selecionar esta função e toque em "○" para ativar/desativar.

Fim Diferido

Esta função permite-lhe programar a lavagem da roupa de acordo com a sua conveniência. Selecione o programa e a função e, em seguida, proceda à reserva para essa função.

Rode o botão principal para selecionar esta função, toque em "○" para entrar na interface de seleção da hora de reserva e rode o botão principal para selecionar a hora de fim da reserva. Toque em "○", o tempo de reserva está aceso; toque no botão "Iniciar/Pausar", a reserva é iniciada.

Após a definição da reserva, se alterar o programa e repor os parâmetros e funções (exceto a função Anti-Vincos) antes da ativação da função, a reserva será automaticamente cancelada.

O tempo de reserva é o tempo final do programa, incluindo todo o tempo de execução do programa, pelo que o tempo de reserva deve ser superior ao tempo de execução do programa, e o tempo máximo não pode exceder 24 horas.

 - Antes de ativar a função de reserva, certifique-se de que a porta do aparelho está devidamente fechada e que o ícone "🔒" no ecrã está aceso.

Anti-Vincos

Esta função ativa o modo Anti-Vincos, que roda intermitentemente o tambor interno após o fim do programa para evitar a formação de vincos quando a roupa não é retirada durante muito tempo.

Depois de selecionar o programa, rode o botão principal para selecionar esta função e toque em "○" para ativar/desativar.

Quando esta função é ativada, o aparelho entra automaticamente no modo Anti-Vincos no final do programa.

Durante a operação da função Anti-Vincos, toque no botão Iniciar/Pausa para terminar esta função. Se nenhuma operação for realizada, o programa terminará automaticamente após um máximo de 12 horas por padrão.

A função Anti-Vincos não pode ser definida quando a velocidade de rotação é selecionada como "0 rpm".

Lavagem a Frio

Esta função utiliza água fria para a lavagem e pode ajustar automaticamente a intensidade da lavagem e o nível de água para obter um desempenho de lavagem que poupa energia e é amigo do ambiente.

Antes de iniciar o programa, rode o botão principal para selecionar esta função e toque em "○" para ativar/desativar.

Pré-Lavagem

Esta função adiciona um período de Pré-Lavagem antes da fase de lavagem principal e é adequada para roupa muito sujas.

Antes de iniciar o programa, rode o botão principal para selecionar esta função e toque em "○" para ativar/desativar.

Intensivo

Esta função aumenta o tempo de lavagem intensivo e aumenta o poder de lavagem.

Antes de iniciar o programa, rode o botão principal para selecionar esta função e toque em "○" para ativar/desativar.

Remoção de nódoas

Esta função é utilizada para lavar nódoas especiais.

Antes de iniciar o programa, rode o botão principal para selecionar esta função e toque em "○" para entrar na seleção de diferentes tipos de nódoas. Depois de selecionar uma nódoa, toque levemente em "○" para confirmar a seleção e toque novamente para a abandonar.

Se o programa for alterado, o tipo de nódoa selecionado será automaticamente cancelado.

TABELA DE FUNÇÕES



Programa	Temp.	Enxag.	Centrif.	Vapor	Rápido	AUTO DOSE	Bloq. Crianças	Mudo	Fim Diferido	Anti-Vincos	Lavagem a Frio	Pré-Lavagem	Intensivo	Remoção de Nódoas
Eco 40-60	-	-	•	-	-	•	•	•	•	-	-	-	-	-
Algodão	•	•	•	•	•	•	•	•	•	•	•	•	•	•
Sintético	•	•	•	•	•	•	•	•	•	•	•	•	•	•
Auto	•	•	•	-	-	•	•	•	•	•	-	•	-	-
Refrescar	•	-	-	-	-	-	•	•	•	-	-	-	-	-
Roupa de Bebé	•	•	•	◦	•	•	•	•	•	•	-	•	•	-
Anti-Alergias	-	•	•	◦	-	•	•	•	•	•	-	•	•	-
Pet Care	•	•	•	•	-	•	•	•	•	•	•	•	•	-
Carg. Max 49'	•	•	•	-	-	•	•	•	•	•	-	•	-	-
Power 30'	•	•	•	-	-	•	•	•	•	•	-	•	-	-
Rápido 15'	•	•	•	-	-	•	•	•	•	•	-	-	-	-
Roupa de Cama	•	•	•	-	-	•	•	•	•	•	•	•	•	-
Lã	•	•	•	-	-	•	•	•	•	-	-	-	-	-
Roupa Desportiva	•	•	•	-	-	•	•	•	•	•	•	•	•	-
Penas	•	•	•	-	-	•	•	•	•	•	-	-	-	-
Enxag.+Centrif.	-	•	•	-	-	•	•	•	•	•	-	-	-	-
Limp. Tambor	-	-	-	-	-	-	•	•	•	-	-	-	-	-
Centrifugação	-	-	•	-	-	-	•	•	•	•	-	-	-	-

- Funções opcionais
- Funções não opcionais
- Funções predefinidas incorporadas não canceláveis



- Prima sem soltar  para entrar na interface de definições da função do sistema:

Antes de iniciar o programa, os utilizadores podem selecionar WLAN, Aplicação e Emparelhamento, Idioma, Programa do Utilizador, Lembrete de limpeza do tambor, Ilum. Interior, Quantidade de dosagem padrão, Dispensador 2, Limpeza da bomba, Sistema e outras definições de função do sistema, conforme necessário. Rode o botão principal para selecionar uma opção de função e toque em  para confirmar a sua seleção. O ícone correspondente acende-se para indicar que esta função está ativada.

WLAN

Rode o botão principal para selecionar esta opção, toque em  para ligar/desligar a função WLAN do dispositivo e prima sem soltar  para definir o dispositivo para se ligar a uma rede WLAN.



Passos para a configuração de rede:

1. Ligue a alimentação, prima sem soltar  e rode o botão principal para selecionar "WLAN".
 2. Prima sem soltar  para iniciar a configuração da rede e o ecrã apresenta a mensagem "A ligar".
 3. Em seguida, siga as instruções da APP. Depois de a ligação ser bem sucedida, o ecrã apresenta a interface de configuração de rede bem sucedida.
 4. Se não tiver êxito, pode voltar a efetuar a operação a partir do 1º passo.
- Depois de o aparelho ser ligado com sucesso à rede e emparelhado, o aparelho pode ser controlado remotamente através da aplicação no telemóvel.



Aplicação e Emparelhamento

Esta função deve ser utilizada quando a função "WLAN" estiver ativada e a ligação estiver estável. Rode o botão principal para selecionar esta opção e, em seguida, toque em  para aceder à interface de definições "Adicionar utilizador" e "Desassociar".



Idioma

Rode o botão principal para selecionar esta opção e, em seguida, toque em  para aceder à interface de definições "Idioma".
Depois de rodar o botão principal para selecionar a língua, toque em  para confirmar a seleção.

Programa do Utilizador

Os utilizadores podem definir os programas apresentados na página inicial.
Rode o botão principal para selecionar esta opção e, em seguida, toque em  para aceder à interface de definições do "Programa do Utilizador".
Rode o botão principal para selecionar um programa, toque em  para cancelar a seleção e toque novamente para confirmar a seleção.
Os programas "Eco 40-60" e "Algodão" não podem ser removidos da página inicial.

Lembrete de limpeza do tambor

Esta opção permite definir o ciclo do Lembrete de limpeza do tambor.
Rode o botão principal para selecionar esta opção e toque em  para entrar na interface de definições do "Lembrete de limpeza do tambor".
Rode o botão principal para selecionar o ciclo de lembrete e toque em  para confirmar a seleção.

Ilum. Interior

Esta opção pode ligar/desligar manualmente a Ilum. Interior.
Quando a função Ilum. Interior estiver ligada, a máquina acende automaticamente o ícone da Ilum. Interior quando o botão principal for rodado ou qualquer botão for tocado, independentemente da máquina estar no estado ligado, no estado de pausa do programa, no estado final do programa ou durante a execução do programa.

Quantidade de dosagem padrão

Esta opção permite definir a quantidade padrão de dispensa para o Dispensador 1/Dispensador 2. Quando esta opção estiver ativada, pode ajustar a quantidade de detergente/amaciador conforme necessário.

Rode o botão principal para selecionar esta opção e toque em "○" para entrar na interface de definições "Quantidade de dosagem padrão".

Rode o botão principal para selecionar Dispensador 1/Dispensador 2 e toque em "○" para confirmar.

A dosagem padrão para detergente é de 50 ml (adequado para 4-5 kg de roupa), e a dosagem padrão para amaciador também é de 50 ml (adequado para 4-5 kg de roupa), com uma faixa ajustável de dosagem de 10 a 100 ml.

Dispensador 2



Esta opção permite definir a opção de dispensa para o "Dispensador 2". Pode escolher este compartimento para dispensar amaciador/detergente de acordo com as suas necessidades.

Rode o botão principal para selecionar esta opção, toque em "○" para entrar na interface de definições do "Dispensador 2".

Rode o botão principal para selecionar amaciador/detergente e toque em "○" para confirmar. Opere de acordo com as instruções no ecrã. Depois de fazer a sua seleção, certifique-se de que adiciona de acordo com as definições.

O "Dispensador 2" é a predefinição para dispensar o amaciador. Se o amaciador for insuficiente, um ícone  vermelho será apresentado no ecrã como um alerta.

Siga as instruções no ecrã ao definir a distribuição de "Detergente".

1. Se o mesmo detergente for selecionado, o detergente no "Dispensador 2" será dispensado primeiro por predefinição. Se for insuficiente, o detergente no "Dispensador 1" será dispensado. Se ambos forem insuficientes, um ícone  vermelho de detergente baixo será apresentado no ecrã como um alerta.
2. Se um detergente diferente for selecionado, o detergente no "Dispensador 2" será dispensado por predefinição e o ícone  acende. Se não houver detergente suficiente neste compartimento, o ícone  vermelho será apresentado no ecrã como um alerta.

Quando mudar para um amaciador/detergente diferente, esvazie primeiro o compartimento e ative a função de "Limpeza da bomba" para limpar os resíduos no compartimento antes de mudar para evitar afetar o desempenho da lavagem.

Limpeza da bomba

Esta opção limpa o resíduo no compartimento e garante um ótimo desempenho de lavagem.

Rode o botão principal para selecionar esta opção e toque em "○" para entrar na interface de definições "Limpeza da bomba".



Rode o botão principal para selecionar Dispensador 1/Dispensador 2 e toque em "○" para confirmar. Abra a gaveta do dispensador de detergente, esvazie o compartimento correspondente e encha-o com água limpa. Não exceda a marca MÁX da escala para a quantidade de enchimento de água limpa. Feche completamente a gaveta do dispensador de detergente após adicionar água.

Opere de acordo com as instruções no ecrã e ative a "Limpeza da bomba".

 - Antes de ativar esta função, certifique-se de que esvazia o compartimento, caso contrário, formar-se-ão bolhas no tambor.

Sistema

Esta opção permite entrar nas interfaces de definições, como "Atualização do sistema", "Reiniciar", "Demo", "Sugestões de funcionamento", "Licenças de software", etc.

 - Depois de ativar o modo "Demo", o programa não consegue iniciar. Para sair do modo "Demo", prima sem soltar  para entrar nas definições do sistema, rode o botão principal para selecionar "Sistema", toque em "○", rode o botão principal para selecionar "Demo" e toque em "○" para o desligar.

REDE INTELIGENTE

Aceda à interface "Definições" no seu smartphone ou tablet, ative as ligações Bluetooth e sem fios e ligue-se a uma rede sem fios.

 **NOTA:**

Este aparelho suporta Wi-Fi de 2,4 GHz.

Quando a função Wi-Fi está ativada, o consumo de energia do aparelho aumenta. No entanto, a potência Wi-Fi é inferior a 2 W, pelo que não afeta a classificação de eficiência energética do aparelho.

Descarregar

Procure ConnectLife na loja de aplicações do seu smartphone ou tablet (Google Play Store, Apple App Store), descarregue e instale a aplicação.

 **NOTA:**

Para melhorar o desempenho e a experiência, a aplicação pode atualizar sem aviso prévio.

Iniciar sessão

Tem de iniciar sessão no ConnectLife com a sua conta. Se não tiver uma conta ConnectLife, terá de criar uma nova. Para mais informações, consulte as instruções de utilização da aplicação.





 **NOTA:**

Se já tiver uma conta Google, pode iniciar sessão diretamente através da sua conta Google.



Vinculação de dispositivo

1. Abra a ConnectLife no seu smartphone ou tablet.
2. Vincule o seu aparelho na ConnectLife da seguinte forma:
 - A. Clique em "+" na interface "Casa" e, em seguida, seleccione "Adicionar dispositivo" ou "Digitalizar".
 - B. Escolha "Máquina de Lavar Roupa" ou clique em "Digitalizar código QR/de BARRAS" ou "Entrada manual".
 - C. Digitalize o "Código QR/de BARRAS" no aparelho ou introduza manualmente o "Número de série" do dispositivo. Se não o conseguir encontrar, clique em "?" para obter instruções.
 - D. Leia as instruções e utilize o aparelho até que este passe para o estado "A ligar", depois clique em "SEGUINTE".
 - E. A aplicação começa a procurar o aparelho. Pode seleccionar o aparelho pretendido na lista de pesquisa. Se não for encontrado, verifique se o seu Bluetooth está ativado. Mantenha o Bluetooth no modo ativo e clique em "SEGUINTE".
 - F. Seleccione o seu Wi-Fi doméstico, introduza a palavra-passe e clique em "LIGAR". O aparelho inicia o processo de ligação e vinculação.
 - G. Após a vinculação bem sucedida, pode definir o nome do aparelho e a divisão em que está localizado.
 - H. O aparelho pode agora ser controlado remotamente através da aplicação.

Desassociar

1. Desemparelhar no aparelho:
 - A. Verifique e certifique-se de que a função "WLAN" está ligada e conectada normalmente.
 - B. Prima sem soltar  para entrar na interface de definição das funções do sistema.
 - C. Rode o botão principal para seleccionar "Aplicação e Emparelhamento" e toque em  para confirmar a seleção.
 - D. Rode o botão principal para seleccionar "Desassociar" e toque em  para confirmar a seleção.
 - E. Seleccione "SIM" e toque em  para desemparelhar todas as vinculações.
2. Desemparelhar no dispositivo inteligente:
 - A. Seleccione e toque no aparelho que pretende desemparelhar na página "Dispositivos".
 - B. Toque em "Definições" para entrar na página de definições.
 - C. Toque em "Remover dispositivo" para desemparelhar o aparelho na aplicação ConnectLife.

Exclusão de dados

Pressione e segure  para entrar nas definições do sistema. Rode o botão principal para seleccionar "Sistema" e toque em . Rode o botão principal para seleccionar "Reiniciar" e toque em . Siga as instruções exibidas na tela para redefinir o sistema. Após a reinicialização do sistema, os dados armazenados no dispositivo do usuário serão excluídos.

INICIAR O PROGRAMA

Selecione os parâmetros do programa e da função e confirme se o detergente foi adicionado à caixa do detergente e toque no botão Iniciar/Pausar para iniciar o programa.

FIM DO PROGRAMA

Quando o programa termina, o aparelho emite um sinal sonoro e o ecrã apresenta a interface de fim de programa. A interface de fim de programa mostra o consumo de energia, o tempo de funcionamento, o consumo de água e o número de enxaguamentos deste programa (se for adicionada a função de secagem ou a função Anti-Vincos, a interface do visor será diferente após o fim do programa). Pode premir o botão de alimentação para desligar. Se não realizar qualquer operação durante um período de tempo, o aparelho desligará automaticamente o ecrã. Se não efetuar qualquer operação durante um período de tempo depois de o ecrã ser desligado, o aparelho desliga-se automaticamente.

 Após o fim do programa, é necessário desligar o aparelho, fechar a torneira, desligar o cabo de alimentação da tomada, abrir a porta e retirar a roupa do tambor.

 Alguns programas detetam automaticamente o peso da roupa antes da lavagem, e a duração do programa será automaticamente ajustada.

INTERRUPÇÕES E ALTERAÇÃO DE PROGRAMA

INTERROMPER O PROGRAMA

Para interromper ou anular o programa durante o funcionamento, é necessário desligar o aparelho.

ALTERAR O PROGRAMA

Para alterar o programa durante o funcionamento, desligue e volte a ligar o aparelho, selecione o programa e as funções extra pretendidas e, em seguida, prima a tecla "Iniciar/Pausar" para iniciar o novo programa.

PAUSAR O PROGRAMA

O programa pode ser pausado a qualquer momento durante a execução do programa premindo o botão "Iniciar/Pausar". Quando o programa está pausado/intermitente durante o resto do tempo no ecrã, o programa está pausado. Se as condições seguintes forem cumpridas, o fecho da porta é automaticamente desbloqueado e a porta pode ser aberta.

1. A temperatura no tambor tem de ser inferior ao valor de segurança definido;
2. O nível de água no tambor tem de ser inferior ao valor de segurança definido.

Para retomar o programa, feche primeiro a porta e, em seguida, prima o botão "Iniciar/Pausar". O programa de lavagem/secagem é colocado em pausa e, quando for reiniciado, o programa continuará a ser executado de onde foi interrompido. O programa de centrifugação é colocado em pausa e, quando for retomado, o programa começa a partir do início do ciclo de centrifugação.

ADICIONAR ROUPA

Se precisar de adicionar roupa durante o funcionamento do programa, prima o botão "Iniciar/Pausar", o programa será pausado e o programa no visor ficará pausado/intermitente durante o resto do tempo. Se as condições de segurança forem cumpridas, o fecho da porta é automaticamente desbloqueado e o ícone do fecho da porta apaga-se (o ícone "Adicionar roupa" "🔒" acende-se em alguns modelos), pode abrir a porta para adicionar roupa. Se o ícone do fecho da porta não se apagar, as condições de abertura da porta não estão reunidas e não é possível adicionar roupa a meio do percurso.



Se for adicionada uma quantidade significativa de roupa extra durante a lavagem e o nível de água for insuficiente, a eficácia da limpeza pode diminuir, uma vez que o aparelho calcula o consumo de água com base no peso inicial da roupa. Uma quantidade insuficiente de água pode também danificar a roupa devido à fricção e o tempo de lavagem será prolongado.

AVARIA

Em caso de avaria, o programa é interrompido.

Luzes de sinalização intermitentes e um sinal acústico avisam dessa ocorrência (ver capítulo CÓDIGOS DE AVARIA E RESOLUÇÃO DE PROBLEMAS), e o código de avaria (F:XX) é indicado no ecrã.

FALHA DA ALIMENTAÇÃO ELÉTRICA

Em caso de falha na alimentação eléctrica (falta de energia), o programa de lavagem é interrompido. Quando a alimentação eléctrica é restabelecida, o programa é retomado a partir do ponto em que foi interrompido.



Se, após uma falha de energia, ainda houver água no aparelho, não abra a porta até ter drenado manualmente a água com o filtro da bomba.

ABERTURA DE EMERGÊNCIA DA PORTA

Em caso de impossibilidade de abrir a porta devido a uma falha de energia ou a outras circunstâncias especiais, a alavanca de bloqueio da porta na tampa da bomba pode ser utilizada para a abertura de emergência.

 NOTA:

1. Não utilize esta função quando o aparelho estiver a funcionar normalmente.
2. Antes de utilizar, certifique-se de que o tambor interior parou de girar, que a temperatura é segura e que o nível da água está abaixo da entrada da roupa. Se o nível da água exceder a entrada da roupa, drene a água através da mangueira de drenagem (se instalada) ou desaparafusando lentamente o filtro da bomba.
3. Método de funcionamento: Abra a tampa da bomba e utilize uma ferramenta para puxar para baixo a alavanca de bloqueio da porta. A porta pode então ser aberta (como mostra a figura). Volte a colocar a alavanca de fecho da porta na sua posição original depois de abrir a porta.

Alavanca de fecho da porta

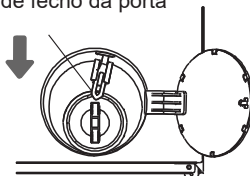

MANUTENÇÃO E LIMPEZA

 A manutenção regular pode prolongar a vida útil do aparelho. Antes da manutenção, certifique-se de que corta a fonte de alimentação e fecha a torneira.

 As crianças não podem limpar o aparelho ou realizar qualquer manutenção sem supervisão.

LIMPAR A GAVETA DE DETERGENTE

 Por favor, limpe a caixa de detergente regularmente.

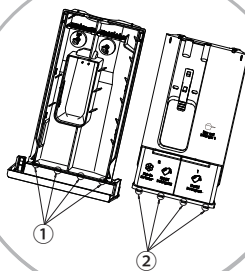
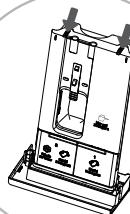
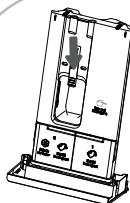
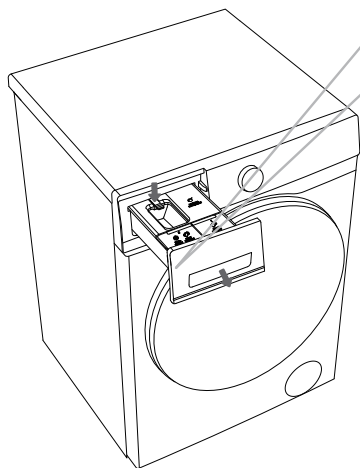



1 Abra a gaveta do dispensador de detergente, pressione a barra de limite conforme mostrado na figura e retire a caixa de detergente.

2 Retire as duas nervuras de flexão nas posições indicadas no diagrama e puxe para cima para retirar a tampa da caixa.

3 Esvazie o detergente e o amaciador residuais da caixa de detergente, limpe o detergente e a tampa da caixa com água corrente e seque-a.

4 Insira a barra de limite (2) da tampa na ranhura correspondente (1) da caixa de detergente e prima a tampa até ouvir um "clique", o que significa que as nervuras de flexão na parte de trás da tampa estão presas. Volte a colocar a caixa de detergente no seu lugar original.

 Empurre a caixa de detergente de distribuição automática até o fim. Caso contrário, o aparelho não conseguirá retirar o detergente/amaciador da caixa de detergente durante o funcionamento. Se a caixa de detergente de distribuição automática não estiver completamente fechada, o aparelho não funcionará corretamente e poderá ocorrer uma fuga através da pega da caixa de detergente.

 Ao limpar a caixa de detergente de distribuição automática, certifique-se de que remove qualquer resíduo de detergente e amaciador e limpa o fundo da caixa do recipiente; caso contrário, pode causar anomalias na distribuição automática.

 Não deixe detergente ou amaciador na câmara de armazenamento durante períodos prolongados, pois podem endurecer e não podem ser dispensados automaticamente.

 Não coloque a caixa de detergente na máquina de lavar louça para limpeza.

LIMPE A MANGUEIRA DE ENTRADA DE ÁGUA, O COMPARTIMENTO EXTERNO DA GAVETA DE DETERGENTE E A JUNTA DA PORTA DE BORRACHA

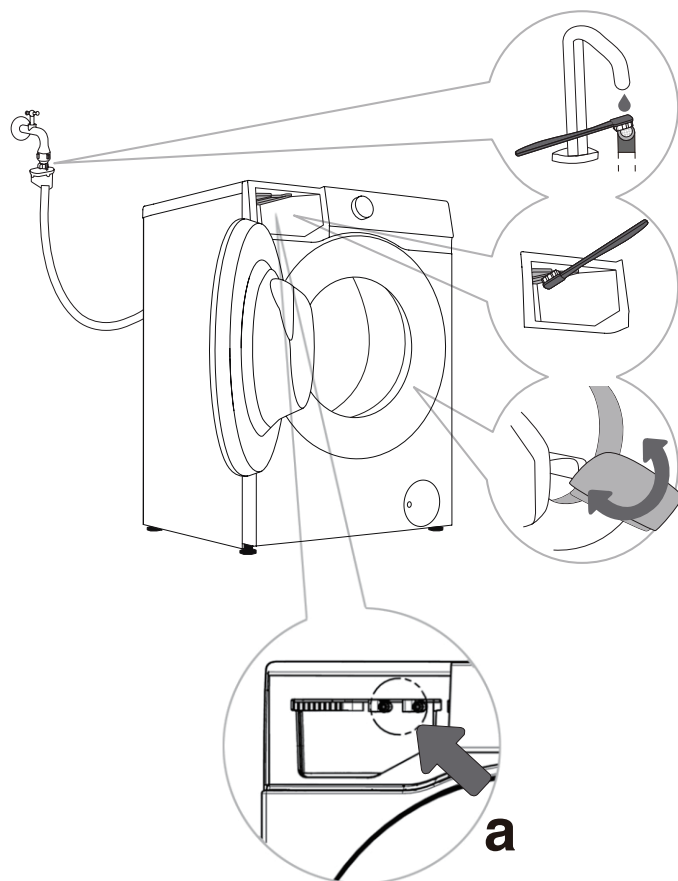

1 Limpe o filtro da mangueira de entrada de água regularmente.

2 Utilize uma escova para limpar o compartimento externo da gaveta de detergente, especialmente o bocal na parte superior do compartimento.

3 Após cada lavagem, limpe a junta de borracha da porta para prolongar a sua vida útil. Após a lavagem, mantenha a porta do aparelho ligeiramente aberta para libertar a humidade antes de a fechar, para evitar que a vedação da porta fique com bolor.

 Quando suspeitar que o detergente/amaciador não está a ser dispensado, podem ser utilizados os seguintes métodos para verificar:

1. Certifique-se de que a definição de distribuição automática para o detergente/amaciador está ativada.
 2. Retire a caixa de detergente de distribuição automática e verifique se o anel de vedação inferior está solto ou danificado (Figura a). Se estiver solto ou danificado, contacte o serviço pós-venda para reparação ou substituição.
 3. Reinstale a caixa de detergente de distribuição automática e determine se ela dispensa normalmente seguindo os passos abaixo.
- Retire a caixa de detergente e verifique se há algum detergente/amaciador visível no compartimento.
 - Verifique se o detergente é dispensado normalmente: Selecione e execute o programa Rápido 15', prima o botão de pausa depois de executar o programa durante cerca de 2 minutos e abra a porta do aparelho. Verifique se a água no tambor contém espuma e tem cheiro de detergente.
 - Verifique se o amaciador está a ser dispensado normalmente: Confirme se a definição de dispensa para o "Dispensador 2" está definida como Amaciador. Selecione e execute o programa Enxag.+Centrif., prima o botão de pausa depois de executar o programa durante cerca de 15 minutos e abra a porta do aparelho. Verifique se a água no tambor contém espuma e tem cheiro de amaciador.
 - Se a água no tambor contiver espuma e tiver um cheiro de detergente/amaciador, a função de distribuição automática do aparelho está normal. Caso contrário, contacte o serviço pós-venda para reparação ou substituição.

LIMPEZA DO FILTRO DA BOMBA

 - A água pode ser derramada durante a limpeza do filtro da bomba. Recomenda-se, portanto, colocar um pano absorvente no chão. Certifique-se de que a água arrefeceu antes de a libertar do aparelho.

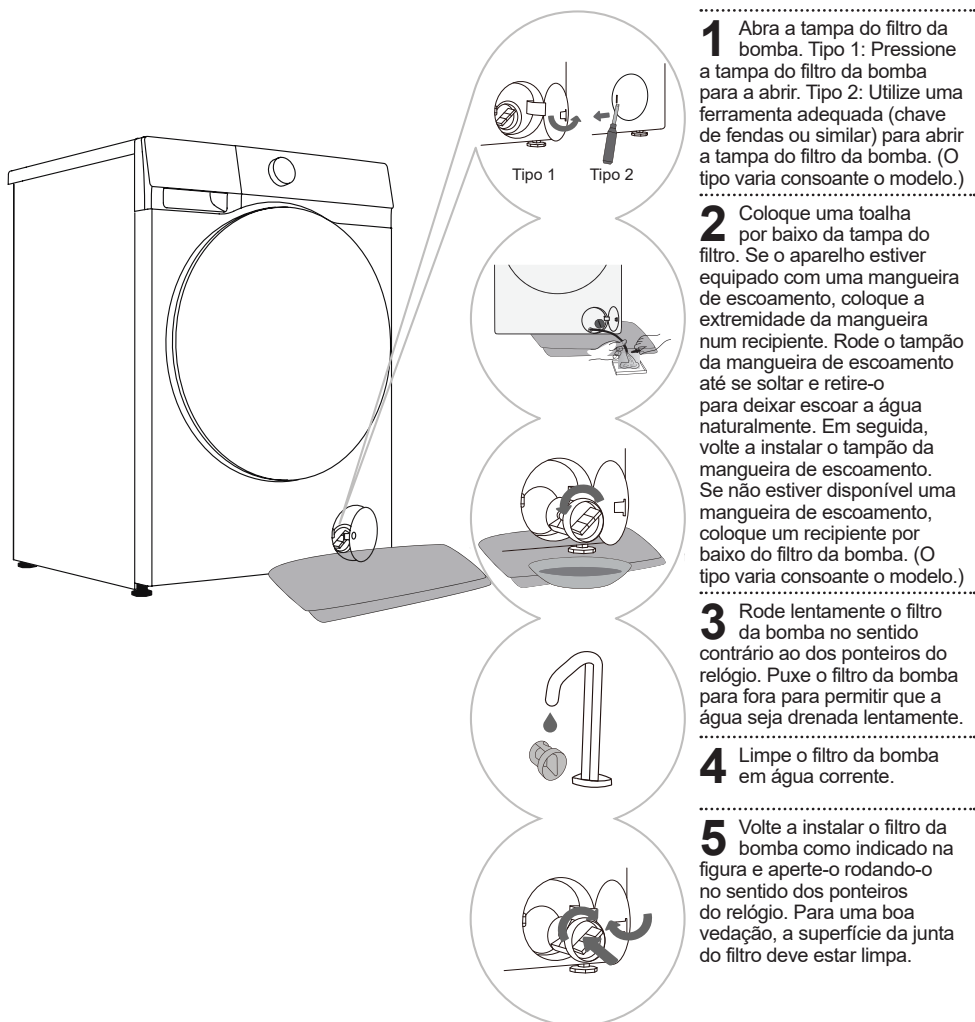

1 Abra a tampa do filtro da bomba. Tipo 1: Pressione a tampa do filtro da bomba para a abrir. Tipo 2: Utilize uma ferramenta adequada (chave de fendas ou similar) para abrir a tampa do filtro da bomba. (O tipo varia consoante o modelo.)

2 Coloque uma toalha por baixo da tampa do filtro. Se o aparelho estiver equipado com uma mangueira de escoamento, coloque a extremidade da mangueira num recipiente. Rode o tampão da mangueira de escoamento até se soltar e retire-o para deixar escoar a água naturalmente. Em seguida, volte a instalar o tampão da mangueira de escoamento. Se não estiver disponível uma mangueira de escoamento, coloque um recipiente por baixo do filtro da bomba. (O tipo varia consoante o modelo.)

3 Rode lentamente o filtro da bomba no sentido contrário ao dos ponteiros do relógio. Puxe o filtro da bomba para fora para permitir que a água seja drenada lentamente.

4 Limpe o filtro da bomba em água corrente.

5 Volte a instalar o filtro da bomba como indicado na figura e aperte-o rodando-o no sentido dos ponteiros do relógio. Para uma boa vedação, a superfície da junta do filtro deve estar limpa.

 - O filtro da bomba deve ser limpo atempadamente, especialmente depois de lavar roupa muito felpuda, de lã ou muito velha.

 - Limpe também o filtro da bomba se o aparelho não conseguir iniciar o ciclo de centrifugação ou se houver detritos na bomba (botões, moedas, ganchos ou ganchos de cabelo, etc.).

 - Não abra o filtro da bomba enquanto o aparelho estiver a funcionar. Não coloque o aparelho em funcionamento enquanto o filtro da bomba não estiver corretamente instalado para evitar fugas ou avarias.

LIMPAR O FILTRO DE ENTRADA

Verifique e limpe regularmente o filtro de entrada.

Limpe imediatamente o filtro de entrada se o abastecimento de água for lento.

Os procedimentos de funcionamento são os seguintes:

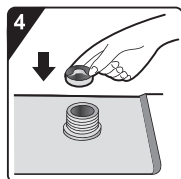
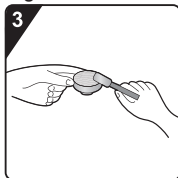
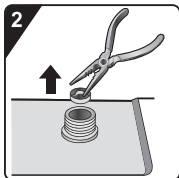
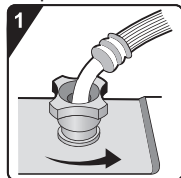

1 Feche a torneira da água e desaperte a mangueira de abastecimento de água.

2 Retire o filtro de entrada.

3 Limpe o filtro de entrada.

4 Volte a instalar o filtro de entrada.

5 Ligue a mangueira de abastecimento de água. Abra a torneira da água e certifique-se de que não existem fugas na ligação.

O filtro de entrada recolhe as impurezas e os sedimentos do abastecimento de água.

Recomenda-se a sua limpeza pelo menos de seis em seis meses, ou com maior frequência se a água for dura ou se notar uma acumulação de calcário.

LIMPAR O EXTERIOR

Desligue sempre o aparelho da rede elétrica antes de limpar.

Limpe o exterior do aparelho e o visor com um pano de algodão macio e húmido e água. De seguida, utilize um pano seco e macio para secar o aparelho.

Não use solventes ou agentes de limpeza que possam danificar a máquina (observe as recomendações e avisos fornecidos pelos fabricantes dos agentes de limpeza).

Limpe a porta do aparelho com um pano húmido e, em seguida, seque-a com um pano macio e seco.

Não utilize água em excesso para limpar o aparelho.

RESOLUÇÃO DE PROBLEMAS

O aparelho está equipado com uma série de dispositivos de segurança automáticos que permitem detetar as avarias e tomar medidas de segurança eficazes em tempo útil.

Estas avarias são geralmente de pouca importância e podem ser resolvidas rapidamente.

Se o aparelho não funcionar normalmente, aparecerá uma mensagem de avaria no ecrã. Por favor, consulte a mensagem de aviso para a ação apropriada.

Se os métodos de resolução de problemas recomendados não resolverem o problema, contacte o serviço pós-venda.

O utilizador assume toda a responsabilidade por quaisquer consequências resultantes de reparações efetuadas por si ou por pessoal não autorizado.

Fenómeno de avaria	Medidas recomendadas
A máquina não arranca	<ul style="list-style-type: none">◇ Verifique se o cabo de alimentação está ligado à tomada e se a tomada está a funcionar corretamente (testando-a com outro aparelho).◇ Verifique se a porta está devidamente fechada.◇ Verifique se o botão "Iniciar/Pausar" está premido. <p>A máquina para durante o funcionamento normal</p> <ul style="list-style-type: none">◇ Verifique se a porta está devidamente fechada. Feche a porta e prima o botão "Iniciar/Pausar".◇ Verifique o excesso de espuma. O aparelho pode interromper o programa para retirar a espuma. Após esta operação, o aparelho retoma automaticamente o seu funcionamento.◇ Verifique se a proteção de segurança foi ativada.
O tempo indicado no início do programa aumenta ou diminui	<p>Trata-se de uma adaptação do aparelho aos factores que influenciam o tempo de lavagem.</p> <ul style="list-style-type: none">◇ Excesso de espuma.◇ Desequilíbrio devido a uma grande quantidade de roupa.◇ Tempo de aquecimento prolongado devido à baixa temperatura de entrada de água. <p>Em função destes fatores, o tempo restante indicado é recalculado e atualizado em conformidade (se o aparelho estiver a efetuar uma regulação do desequilíbrio, o tempo indicado permanece inalterado). Além disso, o aparelho deteta a carga durante o abastecimento de água e ajusta o tempo do programa em conformidade (controlo difuso).</p>
Resíduos de detergente ou de outros aditivos na gaveta do detergente após a lavagem	<ul style="list-style-type: none">◇ Verifique se a gaveta do detergente está corretamente instalada e se está limpa.◇ Verifique se a pressão da água é normal e se o filtro de entrada está obstruído (ver capítulo "MANUTENÇÃO E LIMPEZA").
Odor na máquina	<ul style="list-style-type: none">◇ O odor pode ser provocado pelos materiais de borracha existentes no interior do aparelho. Trata-se do cheiro a borracha, que se dissipa após algumas utilizações.

 A garantia não cobre as falhas ou avarias resultantes de fatores externos (queda de raios, falhas na rede eléctrica, catástrofes naturais, etc.).

Fenómeno de avaria	Medidas recomendadas
Som/ruído anormal durante a lavagem	<ul style="list-style-type: none"> ◇ Podem ter caído objetos estranhos no tambor, como chaves, moedas ou alfinetes. Pare o aparelho e verifique se existem objetos estranhos no tambor. Se o ruído persistir após um novo arranque, contacte o serviço pós-venda. ◇ A roupa pode estar distribuída de forma irregular no tambor. Pause o programa, destranque a porta e redistribua a roupa.
Vibrações intensas durante a centrifugação	<ul style="list-style-type: none"> ◇ Verifique se o aparelho está nivelado e se os quatro pés estão bem assentes no chão. ◇ Verifique se os parafusos de transporte foram retirados. ◇ Os parafusos de transporte devem ser retirados antes de utilizar o aparelho. ◇ Verifique se todos os suportes de espuma foram retirados da parte inferior do aparelho.
Efeito de centrifugação deficiente	<p>O aparelho está equipado com um sistema de deteção e correção o equilíbrio. Após ter identificado um desequilíbrio provocado por uma roupa pesada (por exemplo, roupões de banho) e várias tentativas de centrifugação, o sistema reduz automaticamente o ritmo de centrifugação ou pára mesmo a centrifugação para proteger o aparelho.</p> <ul style="list-style-type: none"> ◇ Se a roupa continuar muito molhada após a centrifugação, retire a roupa do tambor, sacuda-a e selecione novamente o programa de centrifugação. ◇ O excesso de espuma pode prejudicar o efeito de centrifugação. Certifique-se de que utiliza uma quantidade adequada de detergente com baixo teor de espuma. ◇ Verifique se a velocidade de centrifugação está regulada para "0" ou "Sem centrifugação".
Fuga de água	<ul style="list-style-type: none"> ◇ Fuga na mangueira de abastecimento de água. Verifique se há fugas na ligação entre a torneira e o conector da mangueira de abastecimento de água. Se houver uma fuga, enrole fita vedante à volta da extremidade da torneira ou substitua a torneira. Recomenda-se que verifique o aperto da ligação entre o conector da mangueira de abastecimento de água e a válvula de entrada. Aperte a ligação para eliminar fugas. ◇ Fuga na mangueira de escoamento. Para os modelos com escoamento superior, as braçadeiras da mangueira de escoamento não devem ser removidas, uma vez que isso resultará numa descarga contínua de água. ◇ Fuga da gaveta do detergente. A gaveta do detergente não está bem fechada. Empurre a pega para fechar bem a gaveta do detergente. ◇ Fuga pelo vedante da porta. Verifique se a vedação da porta tem objectos estranhos e limpe-a se necessário.
Roupa amarrotada	<ul style="list-style-type: none"> ◇ A roupa não é retirada rapidamente do tambor. Após o fim do ciclo de lavagem, retire rapidamente a roupa do tambor. ◇ O aparelho está sobrecarregado. O tambor não deve estar cheio de roupa e a porta deve ser fácil de fechar. ◇ A velocidade de centrifugação é demasiado elevada. Ajuste uma velocidade de centrifugação adequada ao tipo de roupa.

AVARIA DA SECAGEM (PARA OS MODELOS DE MÁQUINAS DE SECAR ROUPA)

Fenómeno de avaria	Medidas recomendadas
O aparelho não efetua o processo de secagem	<ul style="list-style-type: none">◇ Verifique se o programa de secagem está configurado.◇ Verifique se a torneira de água não está aberta.◇ Verifique se a porta está devidamente fechada.◇ Verifique se a carga é excessiva (consulte a TABELA DE PROGRAMAS para saber as necessidades de capacidade) e retire parte da roupa para secar novamente.
Efeito de secagem deficiente	<ul style="list-style-type: none">◇ Verifique se a carga é excessiva. Se for o caso, provocará um efeito de secagem insatisfatório e um maior enrugamento. Separe a roupa no tambor para uma secagem individual.◇ Verifique se os itens mais pesados (por exemplo, algodão grosso) estão misturados com os mais leves (por exemplo, tecidos sintéticos).◇ Seque a roupa separadamente por tipo.
Tempo de secagem excessivo	<ul style="list-style-type: none">◇ Verifique se a carga é excessiva (consulte a TABELA DE PROGRAMAS para saber as necessidades de capacidade) e retire parte da roupa para secar novamente.◇ A roupa não está suficientemente centrifugada (consulte a secção "Efeito de centrifugação deficiente" para orientação).◇ Uma grande quantidade de roupa mais grossa (por exemplo, gangas).
Odor durante a secagem	<ul style="list-style-type: none">◇ A utilização de detergentes ou amaciadores com fortes odores químicos pode provocar odores durante a secagem.◇ Se o aparelho não for bem limpo, a sujidade residual pode provocar odores durante a secagem. Limpe o aparelho regularmente (consulte o capítulo "MANUTENÇÃO E LIMPEZA") e remova imediatamente a roupa após a secagem.

CÓDIGOS DE FALHA E RESOLUÇÃO DE PROBLEMAS

Se o aparelho não estiver a funcionar normalmente e forem apresentados os códigos seguintes, tal pode não indicar uma avaria. Por favor, consulte os CÓDIGOS DE AVARIA para a ação apropriada.

Problema/ Avaria	Descrição	O que fazer?
F01	Problema de entrada de água	Verifique o seguinte: 1. A torneira da água está aberta? A pressão está muito baixa? 2. A mangueira de abastecimento de água está entalada? 3. O filtro de entrada está entupido? 4. A mangueira de abastecimento de água está congelada? Quando a resolução de problemas estiver concluída, prima o botão "Iniciar/Pausar" para continuar o funcionamento.
F03	Problema de descarga de água	Verifique o seguinte: 1. A mangueira de escoamento está entalada? A água flui através da mangueira? 2. O filtro na mangueira de escoamento está entupido? 3. A mangueira de escoamento está congelada? Quando a resolução de problemas estiver concluída, prima o botão "Iniciar/Pausar" para continuar o funcionamento.
F24	Transbordamento	Pause e reinicie o programa. Se o aparelho continuar a transbordar, feche a torneira de água e contacte um técnico de assistência.
F13	Problema de bloqueio da porta	A porta está fechada, mas não pode ser bloqueada. Desligue e volte a ligar o aparelho. Em seguida, reinicie o programa de lavagem. Se a avaria persistir, contacte um técnico de assistência.
F14	Problema de desbloqueio da porta	A porta está fechada, mas não pode ser desbloqueada. Desligue e volte a ligar o aparelho. Se a avaria persistir, contacte um técnico de assistência.
Outra	Avaria no módulo eletrónico	Desligue e volte a ligar o aparelho. Reinicie o programa de lavagem. Se a avaria persistir, contacte um técnico de assistência.
Unb	Alarme de desequilíbrio	O alarme de desequilíbrio deve ser resolvido pelos seguintes métodos: 1. Roupa emaranhada Se a roupa estiver emaranhada, primeiro desligue o aparelho, abra a porta, sacuda a roupa e volte a colocá-la no tambor. Em seguida, feche a porta e selecione novamente o programa de centrifugação. 2. Roupa com peso insuficiente Desligue o aparelho, abra a porta e coloque mais roupa (ou uma ou duas toalhas). Em seguida, feche a porta e selecione novamente o programa de centrifugação.
F15-F18	Secagem anormal (para os modelos de máquina de secar roupa)	Desligue e volte a ligar o aparelho.

ASSISTÊNCIA TÉCNICA

ANTES DE CONTACTAR UM TÉCNICO DE ASSISTÊNCIA

Quando contactar o centro de assistência, especifique o modelo do seu aparelho.

O modelo, código / ID, tipo e número de série estão indicados na placa de identificação do aparelho.

 Em caso de defeito, utilizar apenas peças de substituição aprovadas por fabricantes autorizados.

 As reparações ou os pedidos de garantia devidos a ligações incorretas ou a uma má utilização do aparelho não estão cobertos pela garantia. Nestes casos, os custos de reparação ficam a cargo do utilizador.

RECOMENDAÇÕES DE UTILIZAÇÃO

Quando lavar roupa de cor pela primeira vez, lave-a separadamente por cor.

Lave a roupa muito suja em quantidades mais pequenas, com maior quantidade de detergente em pó ou com um ciclo de Pré-Lavagem (se disponível). Aplique um tira-nódoas especial nas nódoas mais difíceis antes da lavagem. Recomendamos que consulte as "Dicas para remoção de nódoas".

Se lavar frequentemente a roupa a baixas temperaturas e com detergentes líquidos, podem desenvolver-se bactérias e causar odor no aparelho. Para evitar este tipo de odor, recomendamos que execute o programa "Limp. Tambor" (ou outros programas de alta temperatura) de vez em quando.

Recomendamos que evite lavar quantidades muito pequenas de roupa, uma vez que tal conduzirá a um consumo excessivo de energia e a um mau desempenho do aparelho.

Solte a roupa dobrada ou emaranhada antes de a colocar no tambor.

Utilize apenas detergentes próprios para o aparelho.

Se a dureza da água for superior a 14°dH, deve ser utilizado um amaciador de água. Os danos provocados pela resistência resultantes da utilização incorreta dos amaciadores de água não são cobertos pela garantia. Verifique as informações sobre a dureza da água junto da empresa ou autoridade local de abastecimento de água.

Não se recomenda a utilização de lixívia à base de cloro, pois podem danificar a resistência.

Se utilizar um agente descalcificante, lixívia ou corante, utilize apenas o tipo adequado para utilização no aparelho.

Não utilize solventes ou produtos químicos semelhantes (por exemplo, diluente, terebintina, gasolina).

Não coloque pedaços de detergente em pó endurecidos no distribuidor de detergente, pois isso pode entupir a tubagem do aparelho.

O detergente em pó ou líquido deve ser adicionado de acordo com as instruções do fabricante, a temperatura de lavagem e o programa selecionado.

Quando utilizar produtos líquidos concentrados para a lavagem da roupa, recomendamos que os dilua com água para evitar o entupimento do dreno da gaveta do detergente.

O detergente líquido é adequado para programas de lavagem sem um ciclo de Pré-Lavagem.

Tenha cuidado para não misturar detergente e amaciador.

Com velocidades de centrifugação mais elevadas, haverá menos humidade residual na roupa. Como resultado, a secagem numa máquina de secar roupa será mais económica e mais rápida.

As peças sobressalentes originais relevantes para o funcionamento em conformidade com o regulamento de concepção ecológica podem ser adquiridas no nosso Centro de Serviço Oficial (informações sobre a lista de Centros de Serviço Oficial e peças sobressalentes disponíveis em www.hisense.pt na secção de suporte) durante pelo menos 10 anos a partir da data de colocação do dispositivo no mercado dentro do Espaço Económico Europeu.

DICAS PARA REMOÇÃO DE NÓDOAS

Antes de utilizar os tira-nódoas especiais, tente utilizar os métodos naturais que não prejudicam o ambiente nas nódoas menos difíceis. No entanto, o tratamento atempado facilita a remoção das nódoas! Remova as nódoas enxaguando com água fria (morna) - mas nunca com água quente!

Nódoas	Remoção de Nódoas
Lama	Quando a nódoa estiver seca, raspe-a primeiro da roupa antes de a lavar no aparelho. Se a nódoa for persistente, coloque-a de molho com um tira-nódoas à base de enzimas antes da lavagem. Se a nódoa não for persistente, lave a roupa com detergente líquido ou em pó e água antes da lavagem.
Antitranspirante	Antes de lavar a roupa no aparelho, aplique detergente líquido na roupa. Aplique um tira-nódoas nas nódoas mais difíceis. Em alternativa, utilize lixívia à base de oxigénio para a lavagem.
Chá	Deixe a roupa de molho ou passe-a por água fria e adicione um tira-nódoas, se necessário.
Chocolate	Deixe a roupa de molho ou passe-a por água morna com sabão. Em seguida, aplique sumo de limão e enxague.
Tinta	Antes de lavar a roupa na máquina, aplique um tira-nódoas na nódoa. Também pode utilizar álcool desnaturalado. Vire a roupa do avesso e coloque uma toalha de papel por baixo da nódoa. Utilize o álcool na parte de trás da nódoa. No final do processo, enxague bem a roupa.
Canetas de feltro	Dilua um pouco de amido em água e aplique-o sobre a nódoa. Quando secar, raspe com uma escova. Em seguida, coloque a roupa no aparelho para lavar.
Bebé (urina, lama, nódoas de comida)	Antes de lavar a roupa no aparelho, coloque as nódoas de molho em água morna durante pelo menos meia hora. Para facilitar a remoção das nódoas, adicione um tira-nódoas à base de enzimas.
Relva	Antes de lavar a roupa no aparelho, coloque-a de molho num tira-nódoas à base de enzimas. As nódoas de relva podem também ser removidas por imersão (durante cerca de 1 hora) em sumo de limão diluído ou vinagre destilado.
Ovo	Coloque a roupa de molho num tira-nódoas à base de enzimas. Deixe de molho em água fria durante pelo menos 30 minutos, ou algumas horas se as nódoas forem persistentes. Depois, lave a roupa no eletrodoméstico.
Café	Se a nódoa não for recente, coloque-a de molho com uma mistura de glicerina, amoníaco e álcool.
Graxa de sapato	Aplique óleo de cozinha na nódoa e passe por água.
Sangue	Nódoa recente - Enxaguar a roupa com água fria e lavá-la no aparelho. Nódoa seca - Mergulhe a roupa num tira-nódoas à base de enzimas. Depois, lave a roupa no eletrodoméstico. Se a nódoa não desaparecer, tente removê-la com uma lixívia adequada à sua roupa.

Nódoas	Remoção de Nódoas
Cola, pastilha elástica	Coloque a roupa num saco e leve-o ao congelador até a nódoa endurecer. Depois, retire-a com uma faca sem corte. Dilua a nódoa com um tira-nódoas de Pré-Lavagem e enxague bem. Por fim, lave a roupa no aparelho.
Maquilhagem	Utilize um tira-nódoas para a Pré-Lavagem e depois lave a roupa no aparelho.
Manteiga	Antes de lavar a roupa no aparelho, aplique um tira-nódoas na roupa. Depois, passe por água quente (tão quente quanto o tecido o permitir).
Leite	Coloque a roupa de molho num tira-nódoas à base de enzimas. Deixe de molho durante pelo menos 30 minutos ou algumas horas se as nódoas forem difíceis. Depois, lave a roupa no eletrodoméstico.
Sumo de fruta	Aplique uma mistura de sal e água sobre a nódoa. Deixe atuar durante algum tempo e depois passe por água. Pode aplicar bicarbonato de sódio, vinagre destilado ou sumo de limão sobre a nódoa antes de a lavar na máquina. Para as nódoas antigas, utilize glicerina. Após 20 minutos, passe por água fria. Por fim, lave a roupa no aparelho.
Vinho	Deixe a roupa de molho em água fria durante pelo menos 30 minutos. Utilize também um tira-nódoas. Depois, lave a roupa no eletrodoméstico.
Cera	Coloque a roupa no congelador até a cera endurecer. Depois, raspe-a. Remova a cera restante colocando uma toalha de papel sobre a nódoa e, em seguida, aqueça-a com um ferro de engomar até que o papel absorva a cera.
Suor	Antes de lavar a roupa no aparelho, esfregue bem o detergente líquido na nódoa.
Pastilha elástica	Coloque a roupa no congelador até a pastilha elástica endurecer. Depois, lave a roupa no eletrodoméstico.

ELIMINAR



As embalagens são feitas de materiais ecológicos que podem ser reciclados, descartados ou destruídos sem qualquer perigo para o meio ambiente. Para o efeito, os materiais de embalagem são rotulados de forma adequada.

O símbolo no produto ou na sua embalagem indica que o produto não deve ser tratado como lixo doméstico normal. Leve o produto a um centro de recolha autorizado para processamento de resíduos de equipamentos elétricos e eletrónicos.

Ao eliminar o aparelho no final da sua vida útil, retire todos os cabos de alimentação e destrua o fecho da porta e o interruptor para evitar que a porta bloqueie ou trave e para evitar que crianças ou pequenos animais fiquem presos no interior e causem perigo.

Este aparelho está marcado de acordo com a diretiva europeia sobre resíduos (REEE).

A eliminação correta do produto ajudará a evitar quaisquer efeitos negativos no ambiente e na saúde das pessoas, que poderiam ocorrer em caso de remoção incorreta do produto. Para obter informações pormenorizadas sobre a remoção e o tratamento do produto, contacte a autoridade municipal competente responsável pela gestão de resíduos, o seu serviço de eliminação de resíduos domésticos ou a loja onde comprou o produto.

TABELA DE CONSUMOS TÍPICOS

Instruções dos programas

1. O programa Eco 40-60 tem capacidade para limpar roupa de algodão com sujidade normal declarada lavável entre 40 °C e 60 °C no mesmo ciclo, e este programa é utilizado para avaliar a conformidade com a legislação de conceção ecológica da UE.
2. O consumo de energia do modo de desativação é de 0,49 W.
3. Os programas mais eficientes em termos de consumo de energia são geralmente aqueles que funcionam a temperaturas mais baixas e com maior duração.
4. Carregar a máquina de lavar roupa doméstica até à capacidade indicada pelo fabricante para os respetivos programas contribuirá para a poupança de energia e de água.
5. Utilização correta do detergente, amaciadores e outros aditivos. Não aplicar detergente em excesso. Isto pode afetar negativamente os resultados da lavagem.
6. Limpeza periódica, incluindo a frequência ideal, e prevenção e procedimento de calcário.
7. O ruído e o teor de humidade restante são influenciados pela velocidade de centrifugação: quanto maior for a velocidade de centrifugação na fase de centrifugação, maior será o ruído e menor será o teor de humidade restante.
8. As informações sobre o produto e o código QR estão refletidas no rótulo de consumo de energia. As informações de registo do produto podem ser obtidas através da leitura do código QR.
9. As informações dos programas padrão.

Programa	Temperatura selecionada (°C)	Capacidade nominal (kg)	Temperatura máxima no tambor (°C)	Duração do programa (h:min)	Consumo energético (kWh/ciclo)	Consumo de água (litros/ciclo)	Teor de humidade restante (%)	Velocidade máxima atingida (rpm)
Eco 40-60 carga total	-	10.5	27	3:59	0.550	60.0	53.90	1310
Eco 40-60 meia carga	-	5.25	25	3:00	0.350	40.0	53.90	1400
Eco 40-60 1/4 carga	-	2.5	22	2:58	0.155	30.0	53.90	1400
Algodão	20	10.5	20	2:09	0.200	120.0	53.00	1400
Algodão	60	10.5	57	3:38	1.490	120.0	53.00	1400
Sintético	40	5.0	40	2:35	1.020	90.0	35.00	1400
Rápido 15'	20	2.0	20	0:15	0.065	30.0	75.00	800

Os valores apresentados para os programas que não o programa Eco 40-60 são meramente indicativos.

Para mais informações sobre o modelo, pode aceder à base de dados oficial de produtos da União Europeia (EU EPREL) sobre Rotulagem Energética. O identificador do modelo também pode ser encontrado no rótulo energético fornecido com o produto.

⚠ A carga máxima ou nominal aplica-se à roupa preparada de acordo com a norma IEC 60456.

⚠ **Devido a desvios em termos de tipo e quantidade de roupa, centrifugação, oscilação da fonte de alimentação e temperatura e humidade ambiente, a duração do programa e os valores de consumo de energia medidos no utilizador final podem diferir dos indicados na tabela.**

Reservamo-nos o direito a eventuais alterações e erros nas instruções de utilização.

Hisense
life reimagined